

أخبار

الزراعة ورواج

الدوحة

في

٢٢ فبراير ١٩٨٧ م



أقاليم

الزبارة و مروج

● الإخراج
محمد جاسم الخليلي

تقرير
حول أعمال التنقيب والترميم
في الزبارة ومروب
الموسم الأول والثاني والثالث
٨٣ - ١٩٨٤ م

المجلد الأول

الدوحة
في
٢٢ فبراير ١٩٨٧ م

بِسْمِ اللّٰهِ الرَّحْمٰنِ الرَّحِیْمِ



حضرة صاحب السمو الشيخ خليفة بن حمد آل ثاني أمير دولة قطر



سَمُو الشَّيْخِ مُحَمَّدِ بْنِ خَلِيفَةَ الثَّانِي وَوَلِيِّ الْعَهْدِ وَرِزْبِ الرَّفِيعِ

﴿ بسم الله الرحمن الرحيم ﴾

□ تقديم □

دأبت إدارة السياحة والآثار منذ إنشائها على صيانة الأبنية القديمة ذات القيمة التاريخية وترميمها للإبقاء على معالمها ، كما نشطت في أعمال التنقيب في المناطق والمواقع الأثرية ضمن خطة وزارة الإعلام للمحافظة على التراث القطري الذي هو جزء لا يتجزأ من التراث الخليجي ، ومن أهم هذه المواقع اطلال مدينة الزبارة التي تعتبر نموذجاً كاملاً وفريداً للمدينة الخليجية القديمة بأسوارها وأسواقها ومساجدها وقصورها ومنازلها ، خاصة وأنها إندرثت بالكامل ، بالاضافة إلى موقع مروب الإسلامي الذي يعود للعصر العباسي ويحتوي على بقايا لمدينة يبلغ عدد منازلها نحو ٢٥٠ منزل ومسجدين وقلعة مبنية على أنقاض قلعة أخرى أقدم منها .

ومع صدور المجلد الأول عن أعمال التنقيب والترميم في مدينة الزبارة ومروب التي أضطعت بها إدارة السياحة والآثار بالكامل ، أتوجه بالشكر للعاملين بها لما بذلوه وببذلونه من جهد في حماية كنوزنا الأثرية والحفاظ عليها لتبقى شاهداً على عظمة أجدادنا وعراقتهم .

عيسى غانم الكواري

وزير الإعلام

الإعداد

● مادة الكتاب العلمية

● مادة الكتاب

- محمد جاسم الخليفة مراقب شؤون المتاحف والآثار
- د . نبيل ساروفيم باحث بالإدارة

● التقارير الأولية

- عبد الله محمد الخليفة رئيس قسم الآثار
- جاسم صالح الرئيسي م . رئيس قسم الآثار
- يوسف إبراهيم العبد الله باحث بالإدارة

● ترميم وصيانة القطع الفخارية والخزفية والمسكوكات

- د . نبيل ساروفيم
- محمد جاسم الخليفة
- خميس حسن المريخي
- علي إبراهيم المناعي

● التصوير والرسم

- محمد معين صادق
- محمد جاسم الخليفة
- خميس حسن المريخي
- د . نبيل ساروفيم
- أحمد السبيعي
- CLARE GILLESPIE

الباب الأول

أعمال التنقيب والترميم

في

مدينة الزبارة

لمحة تاريخية

إذا صدق ما قاله المؤرخون فإن تاريخ تأسيس الزبارة يعود إلى ما قبل الإسلام ، إذ يذكر الرحالة أمين الريحاني ^(١) إستناداً إلى خليفة بن محمد النبھاني ^(٢) ما يلي :

« بعد أن أدب العلاء ^(٣) أهل البحرين ^(٤) وردهم إلى الصراط المستقيم حمل على الزبارة في قطر وقتل فيها المكعبر (عامل كسرى) ثم عاد إلى البحرين فأمر عليها ، إجابة لطلب أهلها » ، كان ذلك في عهد أول الخلفاء الراشدين أبي بكر الصديق رضی اللہ عنہ .

ويتحدث عنها كارستن نيبور ^(٥) الذي زار الجزيرة العربية ما بين ١٧٦٢ و ١٧٦٥ م فيقول : « قطر هي مرفأ على نفس الساحل مقابل لجزيرة البحرين » .

من خلال الدراسات المساحية وأعمال التنقيب الأثرية يظهر أنها كانت بلدة على ساحل البحر تحيط بها الأبراج ^(٦) . وفي سنة ١٧٦٦ م أمتها جماعة من بني عتبة بقيادة محمد بن خليفة قبل أن تفتح البحرين عام ١٧٨٢ م ، وقد أقامت تلك الجماعة في الجزء الشمالي من البلدة وأحاطتها بسور به أبراج نصف دائرية وذلك سنة ١٧٦٨ م كما شيد محمد بن خليفة لنفسه في السنة ذاتها قلعة على المرتفع الذي يشرف على البلدة عرفت بقلعة مرير ^(٧) أو صباحا .

(١) ملوك العرب ، الجزء الثاني - الطبعة الخامسة ، بيروت ١٩٦٧ م صفحة ٢٤٥ .

(٢) تاريخ البحرين ، مطبعة الآداب - بغداد ١٣٣٢ هـ .

(٣) العلاء بن الحضرمي .

(٤) البحرين : كان يطلق هذا الإسم على المنطقة الممتدة شمالاً إلى عينين وجنوباً إلى واحة يبرين ، بما فيها قطر والبحرين والإحساء والظهران .

(٥) كارستن نيبور ، وصف الجزيرة العربية ، كوبنهاجن ١٩٧٣ م صفحة ٢٩٤ .

(٦) أمكن التعرف على خمسة منها (راجع خريطة الموقع) .

(٧) مرير على الأغلب هو لقب محمد بن خليفة كما لقب أخاه أحمد بالفاتح لأنه فتح البحرين ، ومرير في اللغة هو الرجل القوي .

عندما أمّ العتوب الزبارة كان من سكانها آل بن علي والمعاضيد والنعيم أما الجلاهمة فتختلف المصادر التاريخية بشأنهم إذ تذكر بعضها أنهم سبقوا آل خليفة^(٨) بينما يذكر البعض الآخر أنهم تبعوهم بعد فترة وجيزة^(٩) اثر وباء الطاعون الذي حلّ بالبصرة سنة ١٧٧٣ م ومحاصرة الفرس لها سنة ١٧٧٥ م وإحتلالهم القصير لها ، وفي السنة التالية هاجر العديد من تجار البصرة إلى الزبارة مما ساعد على سرعة نموها فتركزت فيها وحدها تقريباً تجارة اللؤلؤ والتجارة عامة بين شرق الجزيرة العربية والهند^(١٠) خاصة وأن الزبارة لم تكن تفرض ضرائب باهظة على البضائع والسفن التجارية .

خلال هذه الفترة والفترة اللاحقة إمتدت المنازل والقصور إلى خارج الأسوار وبنى سور آخر حول المدينة الجديدة يبلغ طوله حوالي ٢ كيلو متر يتخلله عشرون برجاً (نصف دائري)^(١١) كما تم حفر القناة التي كانت تصل بين البحر وأطراف قلعة مرير ، وشيدت عدة قلاع حول الزبارة في الفريجة وليشا وحلوان وعين محمد وركيات وأم الشول والثغب^(١٢)

أثر الحرب التي نشبت بين السيد سعيد سلطان عمان والموحدين (الوهايين) دمرت المدينة عام ١٨١٠ - ١٨١١ م ، وقد كتب الكابتن ج . ب . براكس عام ١٨٢٤ م بأن الزبارة مدينة كبيرة تحولت إلى خرائب^(١٣) وقد سبقه الكابتن روبرت تيلور عام ١٨١٨ م الذي قدر أنه كان بالمدينة حوالي ٤٠٠ منزل^(١٤) .

(٨) ملوك العرب صفحة ٢٥٧ .

(٩) لوريمر ، دليل الخليج - القسم التاريخي ، الجزء الثالث صفحة ١١٩٦ .

(١٠) نفس المصدر السابق .

(١١) دلت التنقيبات على أن السور تم ترميمه وتدعيمه عدة مرات في فترات لاحقة .

(١٢) تاريخ شرق الجزيرة العربية د . أحمد مصطفى أبو حاكمه ، (نشأة وتطوير الكويت والبحرين) بيروت ١٩٦٥ م .

(١٣) بومباي سلكشنز - المجلد ١٤ ص (٥٦٢) ، وأحمد أبو حاكمه - تاريخ شرق الجزيرة العربية صفحة ٦٨ - ٦٩ .

(١٤) بومباي سلكشنز - المجلد ١٤ ص ١٧ ، وأحمد أبو حاكمه - تاريخ شرق الجزيرة العربية صفحة ٦٨ .

□ مقدمة □

الموقع

تقع مدينة الزبارة على الشاطيء الشمالي الغربي لقطر ، وتبعد عن مدينة الدوحة بحوالي ١٠٥ كم ، يحوي الموقع خرائب مدينة الزبارة بقصورها ومنازلها ومخازنها وهي مقامة على أرض سبخة ، وتمتد فوق مساحة تبلغ حوالي ٦٠ هكتاراً داخل الأسوار التي تحيط بالمدينة من جهاتها الثلاث (الجهة الرابعة مفتوحة على البحر) ، يتخللها (٢٠ برجاً) ، أقيمت على مسافات غير متساوية تتراوح ما بين ٩٠ و ١١٥ متر .

تشرف على المدينة قلعة حديثة شيدت عام ١٩٣٨ م تقريباً لتحل مكان القلعة السابقة التي كانت قد أقيمت بالقرب منها ، وهي تتصل بالمدينة بسورين تتخللها أبراج ، ويشكل السوران ممراً عرضه حوالي ٤٠٠ م من جهة السور الخارجي للمدينة يضيق عند التقائه بالقلعة القديمة ، كما شق عند الطرف الجنوبي للمدينة قناة يبلغ طولها حوالي ٢ كيلو ، كانت ترسو فيها السفن لتفريغ حمولاتها أو تجنباً للأعاصير في الأيام العاصفة .

الموسم الأول للتنقيب ٢٢ فبراير - ٢٢ أبريل ١٩٨٣ م

حققت الإدارة الأهداف التي رسمتها بالكامل في موسم التنقيب الأول في موقع الزبارة وذلك بالبدء في كشف أطلال هذه المدينة الهامة والمرتبطة إرتباطاً عضوياً بتاريخ قطر والمنطقة وحضارتها .

وقد تم إختيار ثلاثة مواقع رئيسية لمباشرة التنقيب فيها للتعرف على مختلف مظاهر العمران في المدينة .

السور

تم كشف ما مساحته ١٩٠٠ م مربع تقريباً من سور المدينة حيث ظهرت أبراجه الدائرية التي تمتاز بوجود سلم حلزوني داخل كل منها على مسافات متباعدة تتراوح ما بين ٩٠ و ١٥٥ م من السور البالغ طوله حوالي كيلو مترين^(١) كما أظهرت أعمال التنقيب أن السور قد جرى تدعيمه في أماكن ومراحل مختلفة .

البيت الجنوبي

أختير هذا الموقع لإرتفاع أطلاله مما أوحى بإمكانية إحتفاظ هذا البيت بمعالمه الهندسية والزخرفية ، أو إمكانية وجود أكثر من طبقة سكنية ، وقد أمكننا خلال الموسم الأول الكشف عن قسم منه برز بكامل دقائقه وتفصيله والتحويلات التي أدخلت عليه مما يدل على أن البيت ظل قائماً ومأهولاً لفترة طويلة ، أما مخططه فهو على نمط البيوت الشرقية ، يتألف من حوش مربع تحيط به الغرف من جهاته الأربع .

البيت الشمالي

كان لبروز الأطراف العلوية للأقبية التي غطت أجزاء من هذا البيت الذي تبلغ مساحته الإجمالية حوالي ٢٠٠٠ م مربع تم كشف ١٢٠٠ م منها في الموسم الأول، دلالة واضحة على أهميته وقد أكدت أعمال التنقيب فيما بعد حيث أظهرت أن البناء هو عبارة عن قصر صغير يضم ثلاثة أحواش تحيط بها الغرف المختلفة الإستعمال ، فالخزن حوى كافة جرار التخزين الطينية والفخارية والخزفية التي إستعملها ساكنوه ، إضافة إلى العديد من المواقد والأفران التي إستعملت للطهي أو للأغراض الأخرى وكذلك العديد من الأحواض التي ربما كانت تستخدم لسقاية الماشية .

عند كشف الجدران بقصد الوصول إلى الأسس تبين وجود طبقتين سكنيتين ، حيث أقيم بيت أحدث عهداً على أنقاض بيت قديم باستعمال بعض حجارة أنقاضه ، ويستدل على ذلك من إختلاف مستوى أرضية البيتين وإختلاف تصميمها ، حيث تتطابق الجدران في بعض الأماكن وتتداخل في أماكن أخرى ، ومن الواضح أيضاً أن البيت المتأخر هو أقل انقاضاً من البيت القديم الذي غطيت أرضيته وجدرانه بطبقة من الجص .

(١) كانت الأسوار ، على الأرجح تبنى على خطوتين حيث تشاد الأبراج ثم توصل فيما بينها بالجدران .

الموسم الثاني للتنقيب ١ ديسمبر ١٩٨٣ إلى ٢٩ فبراير ١٩٨٤ م

١ - تكملة البيت الشمالي

إشتمل الموسم الثاني على تكملة الجزء المتبقي من البيت الشمالي من الجهة الشرقية والجهة الغربية من مساحته الكلية ، أما المنطقة الوسطى منه فقد تم كشفها خلال الموسم الأول ١٩٨٣ م .

٢ - التنقيب في البيت الشمالي الشرقي

بعد الإنتهاء من كشف جميع أجزاء البيت الشمالي ، إنتقل العمل إلى البيت الشمالي الشرقي وإستغرق شهرين تم خلالها رفع كمية كبيرة من الأتربة والحجارة التي كانت تغطي معظم أجزاء البيت ، وقد ظهر بوضوح التوزيع العام لهذا البيت حيث إحتوى على أحواش مربعة ومستطيلة تحيط بها حجرات مستطيلة مختلفة الأحجام ، والجديد في هذا البيت هو وجود برج ناصية مربع الشكل في الزاوية الجنوبية الشرقية وكذلك وجود العامود الدائري ذي القاعدة المربعة خلف الجدار الحاجب للمدخل الجنوبي ، وقد تركت مساحة بقياس ١٥ × ٢٠ م من البيت الشمالي الشرقي من الجهة الشمالية دون تنقيب ، وذلك لإنتهاء الموسم .

٣ - المزبلة (السادة رقم ١)

اختيرت إحدى المزابل في الجهة الجنوبية من خارج سور المدينة للتنقيب بها ، على إعتبار أن المزبلة ما هي إلا مكان تتجمع فيه المخلفات التي ترمي من بيوت أهل المدينة ، ولقد تم تقسيم المزبلة إلى مربعات ٥ × ٥ م وأتبعت طريقة فنية دقيقة في عملية التنقيب هي طريقة الطبقات حتى يسهل تصنيف ما يتم العثور عليه من قطع فخارية وخزفية وعملات قديمة وغيرها .

الموسم الثالث للتنقيب ١ نوفمبر - ٣١ ديسمبر ١٩٨٤ م

١ - الزبارة

بعد أن تأكد نجاح الأسلوب الذي سبق وأُعيد في ترميم قبوى البيت الشمالي مع جزء من السور الخارجي للبلدة بطول حوالي ٢٠٠ م والذي سبق وأن أُبتدأ العمل به خلال الموسم الثاني ، كما تم ترميم ما سبق أن كشف من البيت الجنوبي خلال الموسم الأول .

٢ - حفريّة J 5

بدأ العمل بحفريّة جديدة عند نقطة المساحة J 5 ضمن أسوار المدينة القديمة في محاولة للوصول إلى أقدم الطبقات السكنية التي قد تساعد على معرفة تاريخ تأسيس المدينة ، وبالفعل تأكدنا من وجود طبقتين مع أن التنقيب لا يزال على إرتفاع عدة أمتار فوق مستوى سطح البحر مما يزيد من إحتمال وجود طبقات أخرى .

٣ - مروب

نظراً لأهمية هذا الموقع الذي يعود إلى العصر العباسي ، ونظراً لأن أعمال التنقيب السابقة التي قامت بها كل من البعثة الدانماركية والفرنسية والتي لم تشمل على أي تدعيم أو ترميم فيه مما جعل جدران الموقع تأخذ بالإنهيار ، فقد إقتضى الأمر ترميم القلعتين المشيدتين الواحدة فوق الأخرى مع كشف أقسام القلعتين التي لم يسبق التنقيب فيها .

منهج التنقيب

أ - نظراً لإتساع الموقع فقد تم تقسيمه إلى مربعات أولية طول كل ضلع منها ١٠٠ م ، ومن ثم تم تقسيم مواقع التنقيب إلى مربعات يبلغ طول ضلع كل منها خمسة أمتار ، وفي المرحلة الأخيرة تم اعتماد الآثار البنائية كمرجع لتحديد الأبعاد الثلاثة .

ب - شيدت أبنية المدينة بنوعين من الحجارة ، الأول من الحجر الرملي شبه المهذب ، استعمل في بناء الأقبية والأقواس والأعمدة والمداخل وبعض أطراف الأسوار والجدران ، أما الجدران نفسها فقد استعملت في بنائها الأحجار المرجانية ، والحجارة الهشة غير المهذبة المقتلعة من السبخة وقوامها الأصداف البحرية والرمال .

عندما تهدمت هذه الجدران السميكة (حوالي ٨٠ سم) ونظراً لعدم استعمال ملاط من مادة طينية قوية في البناء تحول القسم الباقي من الجدران مع الحجارة الساقطة إلى كتلة واحدة يصعب التفريق بينها ، وقد أمكن التغلب على هذه المشكلة عند كشف الجدران عن طريق إزالة الأتربة والرمال السطحية التي تغطي حجارة البناء في المرحلة التمهيدية تحت اشراف دقيق مع الرجوع للدراسات الهندسية الأولية باستمرار ، وبذلك تمكن فريق التنقيب من كشف الجدران بصورة سليمة رغم هشاشتها وخاصة في الأماكن التي وجدت بها طبقتان سكنيتان حيث يصعب التفريق بين أسس البناء المتأخر وركام البناء القديم ، كما أمكن التعرف على الأقواس الساقطة وأشكالها وإرتفاعها .

الزبارة - مخطط المدينة يظهر من خلاله حجم المدينة والأماكن التي تم التفتيش بها .

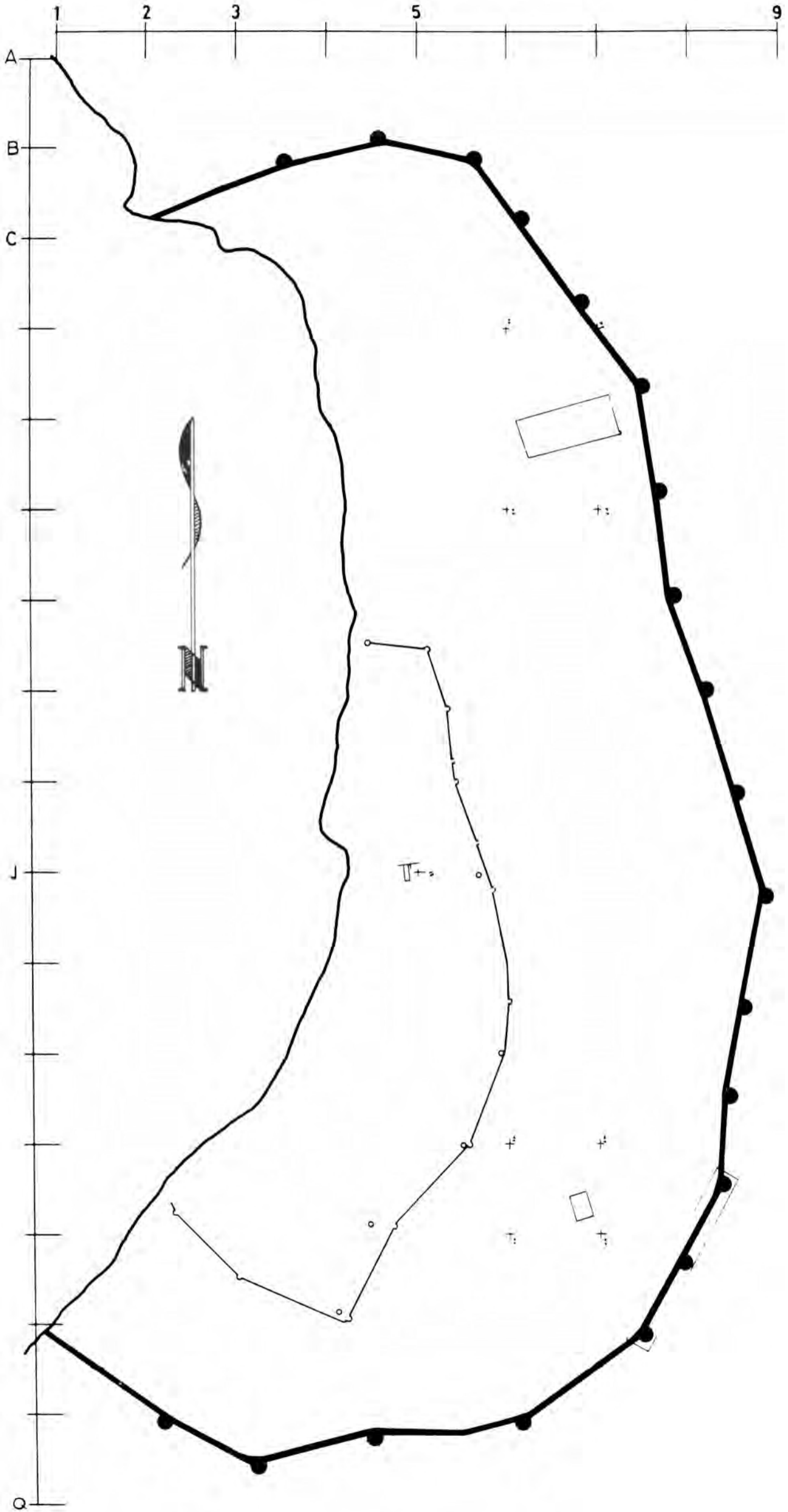

التقسيم العام للبيت الشمالي متأخر العهد ^(١)

هو عبارة عن مساحة مستطيلة تحيط بها أربعة جدران يبلغ طول الجدار الشرقي ٤٦,٢٠ م والشمالي ٣٥ م والجنوبي ٣٥ م والغربي ٤٤,٢٠ م ولا يوجد بهذه المساحة الكبيرة إلا أربع حجرات مستطيلات ، حجرة بالزاوية الجنوبية الغربية وحجرتان إلى الشمال منها تلاصقان الجدار الشمالي للحجرة الغربية وحجرة بالزاوية الجنوبية الشرقية ، أما المساحة المتبقية فهي عبارة عن أرض فضاء لا يوجد بها أي بقايا بناء .

١ - حجرة واقعة بالزاوية الجنوبية الشرقية مساحتها ٦,٦٠ × ٣,٥٠ م ، أرضيتها رملية تحتها بقايا المستوى السفلي للبيت الشمالي متمثلة في الحجرة (رقم ١) ودخلة الدهليز الجنوبي للبيت الشمالي .

٢ - حجرة واقعة بالزاوية الجنوبية الغربية مساحتها ٦ × ٣,٥٠ م أرضيتها رملية أيضاً وتحتها بقايا جدران المستوى السفلي للحجرة (رقم ٦) والمسبح (رقم ٨) . للبيت الشمالي .

٣ - حجرة مستطيلة بالجهة الغربية مساحتها ٩,٥٠ × ٤,٢٠ م بأرضيتها بقايا المستوى السفلي لجدران الحجرة (رقم ٩) التابعة للبيت الشمالي الأقدم عهداً .

٤ - حجرة مستطيلة ثانية بالجهة الغربية مساحتها ٩,٧٠ × ٤,٢٠ م بأرضيتها بقايا المستوى السفلي لجدران الحجرة (رقم ١٠) التابعة للبيت الشمالي الأقدم عهداً .

(١) أنظر مخطط البيت الشمالي والشمالي الشرقي .

التقسيم العام للبيتين الشمالي والشمالي الشرقي

يتألف البيتان الشمالي والشمالي الشرقي من مجموعة من الساحات المركزية تتخذ الشكل شبه المربع في الغالب ، ويحيط بكل حوش العديد من الحجرات المستطيلة المختلفة المساحات، يتقدم بعضها ظلات مستطيلة (ليوان) تشرف على الحوش بفتحة ذات عقد مدبب بينما يتخلل بعض جدران الحجرات الداخلية عدد من الكوى (الرواشن) لوضع أدوات الزينة وغيرها ، كما يوجد بالحجرات وخصوصاً في إحدى زواياها مكان للإستحمام إما مع مستوى أرضية الحجرة أو يرتفع عنها بحوالي ١٢ سم ويتوسطه ثقب تصريف الماء إلى حفرة في باطن الأرض .

أما المساحات المركزية فيوجد ببعضها حوض لسقي الدواب وفرن للخبز ومواقد للطبخ وحفرة لتصريف مياه غسيل الأواني وغيرها .

البيت الشمالي (☆)

يتخذ البيت الشمالي في تخطيطه العام الشكل المستطيل ، وتبلغ أطوال جدرانها ، الشمالي ٥١ م والغربي ٤٤ م والشرقي ٤٦ م والجنوبي ٤٩ م وتقسيمه المعماري كالتالي :

١ - حجرة مستطيلة مساحتها ٧,٦٠ × ٢,٥٠ م بجدارها الشمالي من الجهة الغربية فتحة باب عرضها ١,٦٠ م تؤدي إلى الليوان المستطيل الذي يتقدم الحجرة ، وأرضية الحجرة والجدران مغطاه بالجبس ، ويعلو نصف جدران الحجرة جدار آخر متأخر العهد هو حجرة مستطيلة أيضاً لها فتحة باب بالجدار الشمالي .

٢ - ليوان مستطيل مساحته ٧,٣٠ × ٢,٨٠ م بجداره الشمالي وبالتحديد الجهة الغربية فتحة باب عرضها ٢,٦٠ م وعمقها ٨٠ سم ، كان يشرف على الحوش (رقم ٤٤/١) ، بعقد مدبب لا وجود له الآن تم التعرف عليه من خلال العقد الساقط أمام نفس الفتحة ، وكان يزين واجهة الليوان المستطيل من الخارج زخرفة مسننة على هيئة أسنان المنشار ، تكاد تكون هذه الزخرفة موجودة أيضاً على جميع الواجهات المطلة على المساحات المركزية .

(☆) أنظر مخطط البيت الشمالي والشمالي الشرقي .

- ٣ - حجرة مستطيلة مساحتها $٧ \times ٢,٤٠$ م الأرضية مغطاة بالجبس ، بالجدار الشمالي للحجرة فتحة باب عرضها $١,٤٠$ م تشرف على الليوان (رقم ٤) .
- ٤ - ليوان مستطيل مساحته $٧ \times ٢,٤٠$ م بالزاوية الشمالية الشرقية له قاعدة مربعة ترتفع أرضيتها عن أرضية الليوان نفسه بمقدار ١٢ سم يحيط بالجهة الغربية منها جدار يبرز من الجدار الشمالي لليوان على شكل L بالإنجليزية والغرض من هذا الجدار هو الحجب ، ويتوسط المساحة المرتفعة ثقب لتصريف ماء الإستحمام ، أرضية الليوان مغطاه بالجبس وكذلك الجدران ويشرف على الحوش (رقم ٤٤/١) لفتحة باب عرضها $٢,٢٠$ م يعلوها مدبب ساقط حاليا .
- ٥ - مخزن مستطيل صغير مساحته $٢ \times ١,٢٠$ م مغطى بقبو نصف دائري فتحة الباب بالجدار الغربي عرضها ٤٠ سم تطل على الليوان (رقم ٧) وأرضية المخزن والجدران مغطاه بالجبس (شكل ١) .

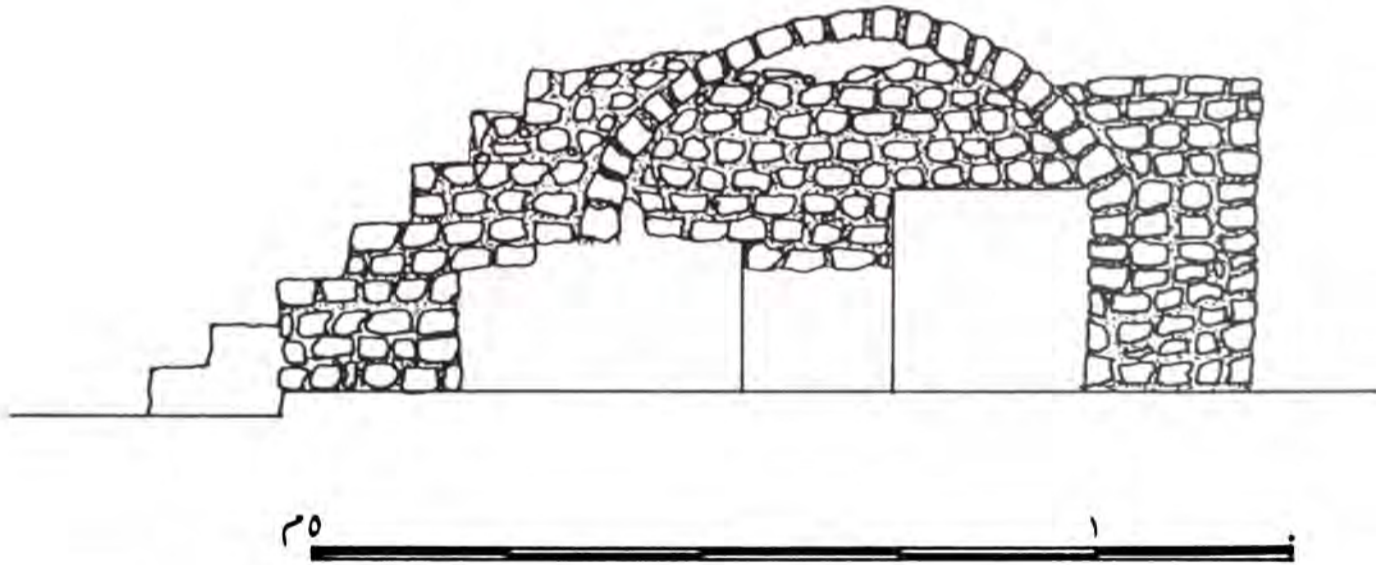

شكل (١) واجهة المخزن الصغير (شمالي - جنوبي)

- ٦ - حجرة مستطيلة مساحتها $٧,٥٠ \times ٢,٤٠$ م ، الأرضية والجدران مغطاه بالجبس بها فتحة باب في الجهة الغربية من الجدار الشمالي تؤدي إلى الليوان (رقم ٧) وعرض الفتحة $١,٢٠$ م كما يتوسط الحجرة الجدار الشرقي لحجرة تتبع البيت الشمالي المتأخر .
- ٧ - ليوان مستطيل مساحته $٨,٥٠ \times ٢٨٠$ م بالجدار الغربي ، فتحة باب عرضها $١,٦٠$ م تؤدي إلى الحجرة (رقم ٩) ، وبالجدار الشمالي فتحة باب مستطيلة عرضها $٢,٤٠$ م وسمكها ٨٠ سم ، يشرف الليوان من خلال هذه الفتحة على الحوش (رقم ٤٤/١) ، ويعلو الحجرة (رقم ٦) وجزءاً من الليوان (رقم ٧) جدار مستحدث لحجرة مستطيلة بها فتحة باب في جدارها الشمالي وتتبع هذه الحجرة البيت الشمالي المتأخر .
- ٨ - مسبح مستطيل مساحته $٢,٤٠ \times ١,٦٠$ م أرضيته مغطاه بالجبس وكذلك الجدران ، وله ثقب لتصريف ماء الإستحمام ، يمكن الوصول إليه من خلال فتحة باب عرضها ٨٠ سم بجدار الحجرة (رقم ٩) .
- ٩ - حجرة مستطيلة كبيرة نسبياً عن الحجرات سابقة الذكر ، إذ تبلغ مساحتها $٩,٥٠ \times ٤,٢٠$ م أرضيتها مغطاه بالجبس ، بالجدار الشرقي ثلاث فتحات ، الأولى في الوسط وعرضها $١,٦٠$ م وهي فتحة الباب المؤدية إلى الليوان (رقم ٧) والفتحة الثانية على يمين فتحة الباب من الداخل ، هي فتحة باب تؤدي إلى المسبح (رقم ٨) وعرضها ٨٠ سم أما الفتحة الثالثة فهي فتحة شبك على يسار فتحة الباب من الداخل تشرف على الحوش (رقم ٤٣/١) وعرضها ٦٠ سم وسمكها ٨٠ سم ، أما الجدار الغربي بالحجرة فبه ثلاث كوى مستطيلة (رواشن) ، الوسطى عرضها $١,١٠$ سم وسمكها ٤٠ سم ، أما اللتان عن يمين ويسار الوسطى فعرض الواحدة منهما ٦٠ سم وسمكها ٤٠ سم ، وبالنسبة للجدار الجنوبي لا يوجد به أي فتحة ، أما الجدار الشمالي فبه كوة واحدة مستطيلة عرضها متر واحد وسمكها ٣٠ سم .
- ١٠ - حجرة مستطيلة كبيرة مساحتها $٩,٨٠ \times ٤,٢٠$ م وأرضيتها مغطاه بالجبس وبمنتصف الجدار الغربي فتحة باب تؤدي إلى الحوش (رقم ١٤/٢) عرضها $١,٣٠$ م وسمكها ٨٠ سم ، وبالجدار الجنوبي وعلى إرتفاع $١,٥٠$ م تقريباً توجد كوة مستطيلة عرضها متر واحد وعمقها ٣٠ سم .

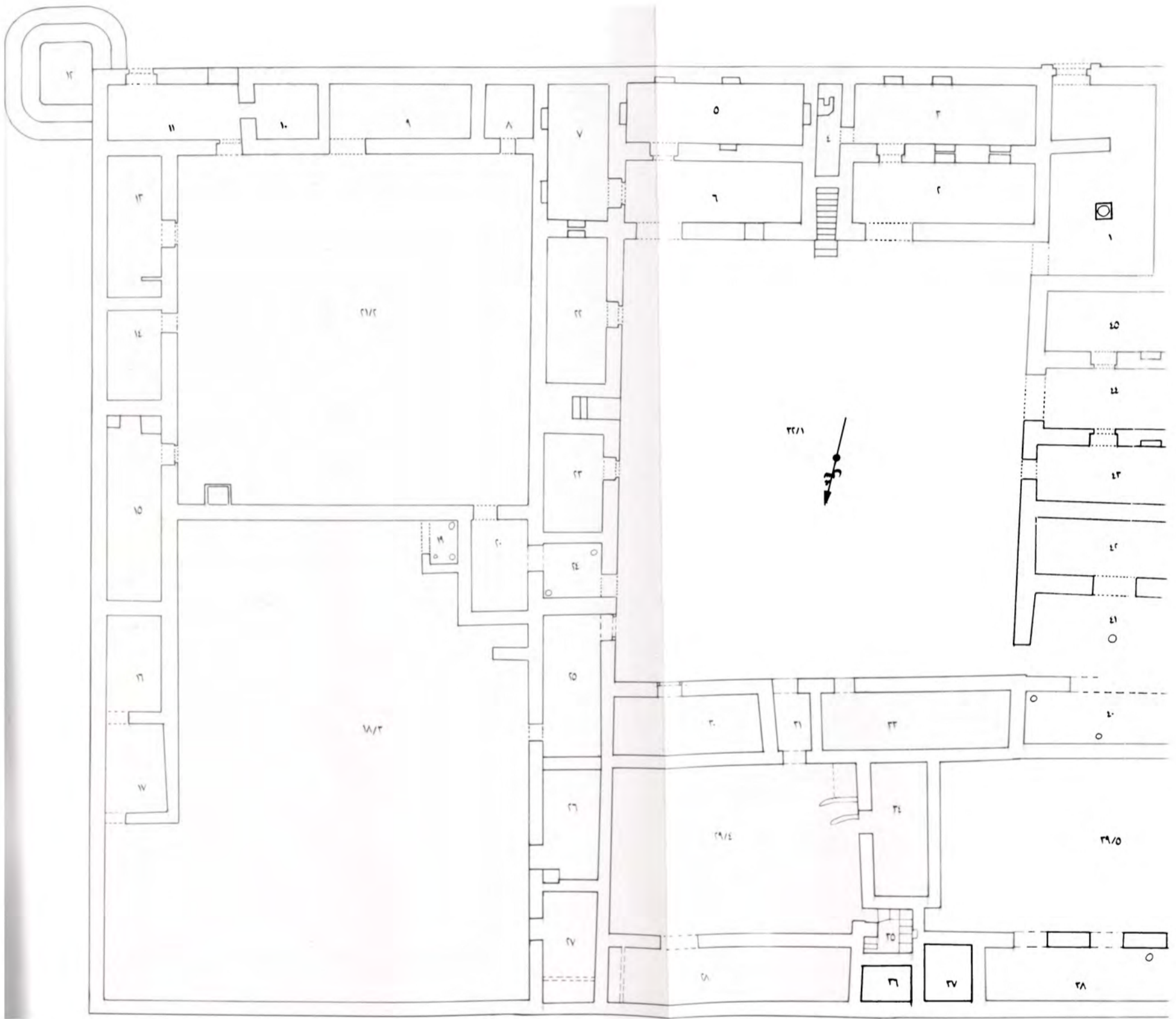

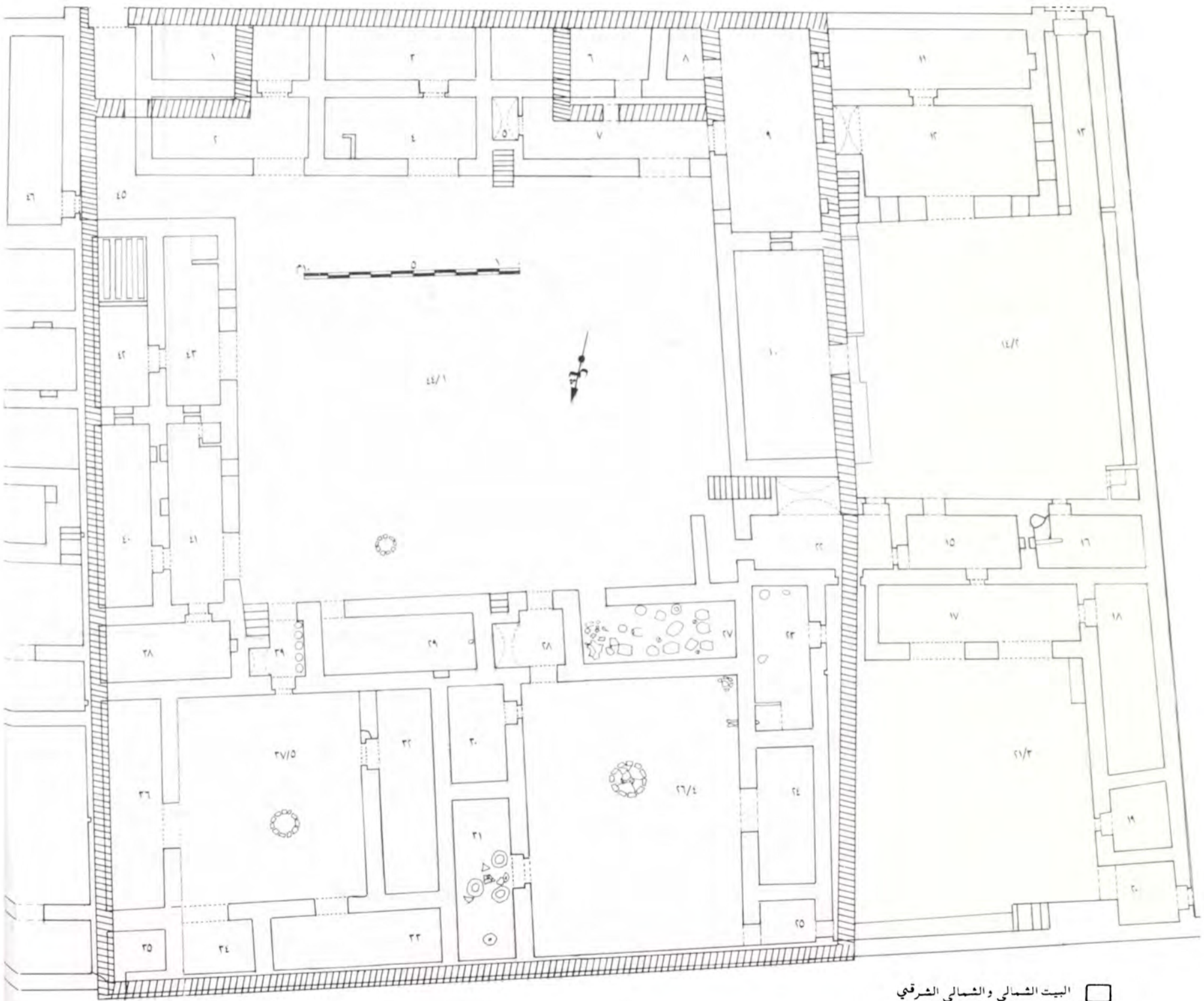

البيت الشمالي والشمالي الشرقي □
البيت المتأخر ▨

١١ - حجرة مستطيلة مساحتها $٩,٢٠ \times ٢,٨٠$ م في منتصف الجدار الشمالي منها فتحة باب عرضها $١,٢٠$ م وسمك جدارها ٨٠ سم ، وبالجدار الشرقي والغربي وعلى إرتفاع $١,٥٠$ م كوة مستطيلة في كل جدار وعرض الكوة التي بالجدار الشرقي ٦٠ سم .

١٢ - حجرة مستطيلة مساحتها $٨,٥٠ \times ٤,٢٠$ م وأرضيتها مغطاه بطبقة من الجبس بالجدار الشرقي من الحجرة كوة مستطيلة كبيرة مساحتها $٢,٣٠ \times ١,٢٠$ م كانت مغطاه بقبو نصف دائري ، أما الجدار الشمالي فبه ثلاث فتحات ، الأولى في الوسط وهي فتحة مدخل عرضها $٢,٢٠$ م وسمكها $١,١٠$ م كان يعلوها عقد مدبب وجدت بقاياها وعليها زخرفة مسننة لأفريز كان يعلو فتحة الباب ، أما الفتحة الثانية التي عن يمين فتحة المدخل من الداخل فهي فتحة شبك عرضها ٨٠ سم وسمك جدارها $١,٢٠$ م ، والفتحة الثالثة التي عن يسار فتحة المدخل من الداخل فهي أيضاً فتحة شبك عرضها ٨٠ سم وسمك جدارها متر واحد ، أما الجدار الغربي فبه فتحتا شبك عرض الواحدة منها ٩٠ سم وسمك جدارها ٨٠ سم والمسافة بينها ٩٠ سم ، أما الجدار الجنوبي فبه فتحة باب مشترك مع الحجرة (رقم ١١) .

١٣ - دهليز (ممر) مساحته $٩ \times ١,٣٠$ م وعن اليمين واليسار دكتان (جلستان) طول الواحدة منها $٨,٢٠$ م وعرضها ٥٠ سم ، وعلى جدار الدكة الغربية من أسفل وبالتحديد على بعد مترين شمالي فتحة باب الدهليز يوجد رمان محفوران ، أحدهما واضح المعالم يمثل مركباً تتدلى منه المجاديف ويرفرف على مؤخرته علم وفي وسطه شراع ، أما الرسم الآخر فهو أيضاً رسم لمركب مشوه المعالم ، وتؤدي فتحة باب الدهليز إلى خارج البيت وبالتحديد إلى الطريق الضيق الجنوبي كما أنه يؤدي إلى الحوش (رقم ١٤/٢) .

١٤ - حوش مربع الشكل طول ضلعه ١٣ م بالجهة الشرقية دكتان تفصل بينها مساحة عرضها $٢,٢٠$ م هي عبارة عن فتحة مدخل الحجرة (رقم ١٠) والدكة التي عن يمين الفتحة يبلغ إرتفاعها ٥٠ سم وعرضها ٨٠ سم أما الدكة التي عن يسار الفتحة فلم يبق منها إلا أسسها ، بالجهة الغربية من الحوش هناك دكة مستطيلة يبلغ طولها ١٢ م وعرضها ٦٠ سم ، وبالزاوية الجنوبية الشرقية من الحوش سلم يؤدي للمستوى العلوي للحجرتين (رقم ١١ و ١٢) أما الزاوية الشمالية الغربية من الحوش فبها مساحة مربعة طول ضلعها $١,٤٠$ م يشملها جدار في الجهة الجنوبية يبلغ إرتفاعه ٥٠ سم وفتحة مدخل

عرضها ٨٠ سم في الجهة الشرقية ، وأرضية المساحة المربعة ترتفع عن أرضية الحوش بمقدار ٥٠ سم تقريباً وهي مغطاه بالجبس وهذه المساحة كانت فيما يبدو مكاناً للإستحمام .

١٥ - حجرة مستطيلة مساحتها $٥,٢٠ \times ٢,٥٠$ م ، أرضيتها غير مغطاه بالجبس ، أرضيتها رملية ، وجدرانها غير مغطاه بالجبس ، وبهذه الحجرة ثلاثة مداخل الأول بالجدار الشمالي عرض فتحته متر واحد ويشرف على (الليوان رقم ١٧) والثاني بالجدار الشرقي يؤدي إلى الدهليز المستطيل (رقم ٢٢) وعرض فتحة مدخله متر واحد أيضاً والمدخل الثالث بالجدار الجنوبي مسدود بالحجارة شأنه شأن العديد من المداخل التي كانت مسدودة بالحجارة منذ أن كان أهلها يسكنون بها ، أما الجدار الغربي فيه كوة صغيرة على إرتفاع ١,٥٠ م عرضها ٥٠ سم وسمكها ٣٠ سم .

١٦ - مطبخ مستطيل مساحته $٥ \times ٢,٥٠$ م ، بالجدار الجنوبي من الجهة الشرقية فتحة باب عرضها ١,١٠ م تؤدي إلى الحوش (رقم ٢ / ١٤) وبالزاوية الجنوبية الشرقية توجد بقايا غريبة لموقد مستطيل على شكل تجويفين مستطيلين من الشرق إلى الغرب بينها فاصل ، يغطيها كتل عريضة من الحجارة البحرية ، ويرتفع التجويفان عن مستوى أرضية المطبخ بمقدار ٦٠ سم ، بالجدار الشرقي من المطبخ كوة صغيرة عرضها ٥٠ سم وسمكها ٣٠ سم .

١٧ - ليوان مستطيل مساحته $٩,٩٠ \times ٢,٧٠$ م أرضيته مغطاه بالحجارة العريضة ومثبتة بالجبس ، وبالجدار الجنوبي فتحة باب تؤدي للحجرة (رقم ١٥) أما الجدار الغربي فيه فتحة باب تؤدي للحجرة (رقم ١٨) وفي الجهة الشمالية فتحتان مستطيلتان عرض الواحدة منها ٢,٥٠ م وسمكها ٧٠ سم وتفصل بينها دعامة مستطيلة طولها ١,١٠ م وعرضها ٧٠ سم وكانت الفتحتان تشرفان على الحوش (رقم ٣ / ٢١) بعقدين مديبين .

١٨ - حجرة مستطيلة مساحتها $٨,٨٠ \times ٢,٥٠$ م ، أرضيتها رملية مقابل النصف الجنوبي للجدار الشرقي حيث توجد فتحة باب عرضها ١,٢٠ م تشرف على الليوان (رقم ١٧) .

١٩ - حجرة مستطيلة مساحتها $٣,١٠ \times ٢,٧٠$ م أرضيتها رملية وبمنتصف الجدار الشرقي فتحة باب عرضها متر واحد تشرف على الحوش (رقم ٣ / ٢١) .

٢٠ - دهليز مربع أرضيته رملية طول ضلعه ٢,٨٠ م وبالجبهة الشرقية منه فتحة باب عرضها ١,٦٠ م تؤدي إلى الحوش (رقم ٢ / ٢١) وبالجبهة الغربية فتحة باب عرضها ١,١٠ م تؤدي إلى الخارج ، وبالزاوية الشمالية الغربية من الجدار الخارجي لذلك الدهليز إمتداد منكسر للجدار ، وذلك لحجب فتحة باب الدهليز الغربية عن المارة وربما يكون لدعمه .

٢١ - الحوش (رقم ٢ / ٢١) مربع الشكل طول ضلعه ١٢ م وبالزاوية الجنوبية الشرقية دهليز عرضه ١,٢٠ م وطوله ٤,٢٠ م يؤدي عبر فتحة الباب التي بنهايته والتي عرضها ١,٣٠ م إلى الدهليز الأكبر (رقم ٢٢) أما الزاوية الشمالية الشرقية من الحوش فيها فتحة باب تؤدي إلى حمام مستطيل (رقم ٢٥) وفي الزاوية الجنوبية الغربية دكة مستطيلة عرضها ٧٠ سم وطولها متران ، في الزاوية الشمالية الشرقية فتحة باب تؤدي إلى الدهليز (رقم ٢٠) الذي يؤدي عبر فتحة الباب التي بالجدار الغربي إلى خارج البيت ، ويتقدم الجدار الشمالي للحوش دكة مستطيلة طولها ٨,٥٠ م وعرضها ٩٠ سم وإرتفاعها ٣٠ سم ، وبالجبهة الغربية منها درجات لسلم عرضه ١,٢٠ م يؤدي إلى المستوى العلوي من الدهليز .

٢٢ - دهليز تؤدي فتحته الأولى التي بالجبهة الشرقية و عرضها ٩٠ سم ويتقدمها جدار حاجب طوله ٣,٢٠ م وسمكه ٦٠ سم إلى الحوش رقم (١ / ٤٤) أما الفتحة التي بالجبهة الشمالية

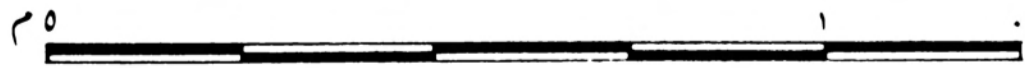
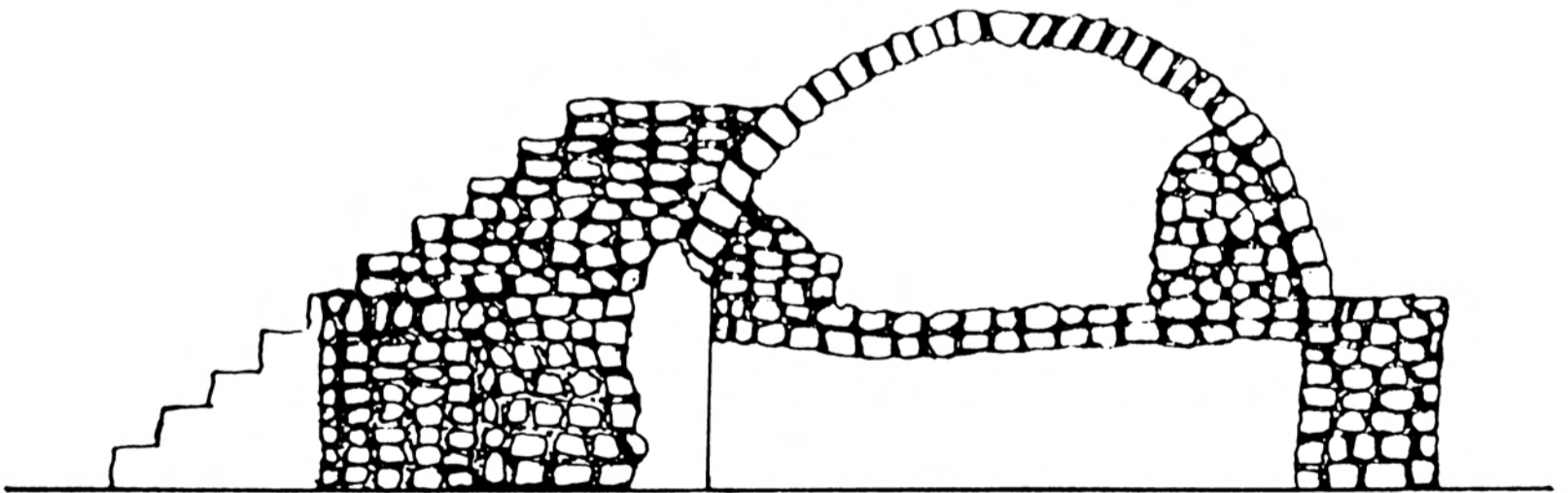

شكل (٢) واجهة المقعد بالبيت الشمالي (شمالي - غربي)

من الدهليز والتي عرضها ١,٣٠ م فتؤدى إلى دهليز آخر يؤدي بدوره إلى الحوش (رقم ٣ / ٢١) أما الفتحة التي بالجهة الغربية والتي عرضها ٧٠ سم فتؤدى إلى الحجرة (رقم ١٥) أما الفتحة التي بالجهة الجنوبية والتي عرضها ١,٣٠ م فتؤدى إلى الحوش (رقم ٢ / ١٤) ويمتاز هذا الدهليز بأن بالجهة الجنوبية منه ردهة مستطيلة للجلوس مساحتها ٢,٩٠ × ١,٧٥ م يغطيها قبة نصف دائري متكامل (شكل ٢) وهناك سلم من داخل الحوش (رقم ١ / ٤٤) يؤدي إلى المستوى العلوي من هذه الردهة ومايتلوها ، أرضية الدهليز رملية .

٢٣ - حجرة مطبخ مستطيلة مساحتها ٦,٧٠ × ٢,٦٠ م أرضيتها رملية بالزاوية الشمالية الشرقية ، يرتفع مستوى الأرضية على هيئة مربع إلى ٣٠ سم ، وأرضيته مغطاة بالجبس ، وبالجهة الشرقية منها ثقب لتصريف الماء ، وكان هذا المربع يستخدم لغسل الآواني ، وبأرضية الحجرة ثلاثة مواقد أثنان في الجهة الجنوبية وواحد في الجهة الشرقية ، وبالجدار الغربي فتحة باب عرضها ١,٢٠ م تؤدى إلى الدهليز الذي ينتهي إلى الحوش (رقم ٣ / ٢١) .

٢٤ - حجرة مستطيلة مساحتها ٦,٤٠ × ٢,٦٠ م بالجدار الشرقي منها فتحة باب عرضها متران تشرف على الحوش (رقم ٤ / ٢٦) وأرضية الحجرة رملية .

٢٥ - حمام مستطيل بوسطه ثقب لتصريف المياه ، أرضيته مغطاة بالجبس ، بالجدار الشرقي منه فتحة باب عرضها ٩٠ سم تؤدى إلى الحوش (رقم ٤ / ٢٦) أما الجدار الغربي فبه فتحة باب عرضها ٧٠ سم تودى إلى الحوش (رقم ٣ / ٢١) .

٢٦ - الحوش (رقم ٤ / ٢٦) مستطيل الشكل مساحته ١٢,٧٠ × ٩,٧٠ م ، وبالزاوية الجنوبية الغربية منه فرن تحت مستوى الأرض ويمتص الحوش تقريباً حوض مستدير من الحجارة قطره ١,٨٠ م لسقي الأغنام أو لغسل الآواني رصفت أرضيته بالحجارة .

٢٧ - مخزن مساحته ٧,١٠ م × ٢,٦٠ م أرضيته مغطاه بالجبس . بجداره الجنوبي من الجهة الشرقية فتحة باب عرضها ١,١٠ م وسمكها ٨٠ سم تؤدى إلى الحوش (رقم ١ / ٤٤) وقد وجدت في هذه الحجرة إحدى عشرة جرة من الطين غير المشوى ذات قاعدة مسطحة بها ثلاث أرجل ترتفع حوالي ١٠ سم إلى جانب أربعة أغطية من الجص وجرة من الفخار الأسود المشوي ويبلغ إرتفاعها حوالي متر وهي مزخرفة بحزوز غائرة عند العنق الأسطواني وذات قاعدة مسطحة ، وجدت هذه الجرة محطمة في مكانها في الزاوية

الشمالية الشرقية كما وجدت عند المدخل برمة (جرة) من الخزف المزجج باللون الأخضر محطمة في مكانها .

٢٨ - دهليز مستطيل مساحته $2,70 \times 2$ م بجهته الشمالية فتحة باب عرضها ١,٢٠ م تؤدي إلى الحوش (رقم ٤ / ٢٦) أما الجهة الجنوبية منه فيها فتحة باب عرضها ١,٢٠ م وبالجهة الشرقية ردهة مستطيلة مساحتها $2,10 \times 1,20$ م يغطيها قبو نصف دائري ، وهناك سلم من داخل الحوش (رقم ١ / ٤٤) يؤدي إلى الطابق العلوي .

٢٩ - حجرة مستطيلة مساحتها $7,10 \times 2,60$ م أرضيتها رملية وفي الجهة الشرقية من الجدار الجنوبي للحجرة فتحة باب عرضها ١,١٠ م تؤدي إلى الحوش (رقم ١ / ٤٣) وفي الجهة الغربية من الجدار الشمالي كوة مستطيلة عرضها ٧٠ سم وسمكها ٣٠ سم وبأرضية الحجره موقدان أحدهما بالجهة الغربية والآخر بالجهة الشرقية .

٣٠ - حجرة مستطيلة مساحتها $4,50 \times 2,60$ م أرضيتها رملية وبجدارها الغربي فتحة باب عرضها ١,١٠ م وسمكها ٨٠ سم تشرف على الحوش (رقم ٤ / ٢٦) .

٣١ - حجرة مستطيلة مساحتها $7,50 \times 2,60$ م أرضيتها رملية ، بها ثلاثة مواقد دائرية من الجبس مبطنه بالحجارة ، وبمنتصف الجدار الغربي فتحة باب عرضها ١,٦٠ م وسمكها ٨٠ سم تؤدي إلى الحوش (رقم ٤ / ٢٦) .

٣٢ - حجرة مستطيلة مساحتها $9,50 \times 2,50$ م أرضيتها رملية بجدارها الشرقي من الجهة الجنوبية فتحة باب عرضها ١,٤٠ م وسمكها ٨٠ سم وقد إندثر جزء من الطرف الجنوبي للجدار الشرقي .

٣٣ - حجرة مستطيلة مساحتها $7,80 \times 2,50$ م أرضيتها رملية ، وفي جدارها الجنوبي فتحة باب عرضها ١,٥٠ م وسمكها ٧٠ سم تؤدي إلى الحوش (رقم ٥ / ٣٧) .

٣٤ - حجرة مستطيلة مساحتها $3,30 \times 2,50$ م أرضيتها رملية ، وفي جدارها الجنوبي فتحة باب عرضها ٢,٢٠ م وسمكها ٧٠ سم تؤدي إلى الحوش (رقم ٥ / ٣٧) .

٣٥ - حجرة مستطيلة مساحتها $2,70 \times 1,90$ م أرضيتها رملية مخلوطة بالرماد (بقايا المواقد) وربما قد كانت هذه المساحة مطبخاً صغيراً وبالجدار الشمالي لهذه الحجره فتحة باب عرضها ٨٠ سم وسمكها ١,١٠ م .

٣٦ - حجرة مستطيلة مساحتها $9,70 \times 2,80$ م أرضيتها رملية وبمنتصف جدارها الغربي فتحة باب عرضها ٢,٢٠ م وسمكها ٨٠ سم .

٣٧ - حوش مستطيل مساحته $٨,٦٠ \times ٩,٥٠$ م بمنتصفه حفرة قطرها $١,٣٠$ م وعمقها $١,٥٠$ م تقريباً .

٣٨ - حجرة مستطيلة مساحتها $٦,١٠ \times ٢,٦٠$ م أرضيتها مغطاة بالجبس وبجدارها الجنوبي من الجهة الغربية فتحة باب عرضها $١,٢٥$ م وسمكها ٨٠ سم تؤدي إلى الليوان (رقم ٤١) الذي يتقدم الحجرة (رقم ٤٠) أما جدارها الغربي فبه دخلة مستطيلة على إرتفاع متر واحد عن أرضية الحجرة ، عرضها ٦٠ سم وسمكها ٣٠ سم ، والجدار الشرقي يعلوه سور البيت المتأخر عهداً .

٣٩ - دهليز مستطيل يصل بين الحوش (رقم ٣٧ / ٥) والحوش (رقم ٤٤ / ١) مساحته $١,٦٠ \times ٢,٦٠$ م وبجهته الشمالية فتحة باب عرضها $١,١٠$ م وسمكها ٨٠ سم ، وبالجهة الجنوبية فتحة باب عرضها $١,٣٠$ م وسمكها ٨٠ سم وبالجهة الغربية خمسة أماكن لوضع الجرار ، وبالجهة الشرقية فتحة مستطيلة مساحتها $١,٣٠ \times ١$ م كان يغطيها قبو نصف دائري ما زال جزء منه باقياً في الجهة الجنوبية من جدار الردهة .

٤٠ - حجرة مستطيلة مساحتها $٨,٥٠ \times ٢,٥٠$ م أرضيتها مغطاه بالجبس ، بالجدار الغربي فتحة باب عرضها $١,٢٠$ م وسمكها ٨٠ سم تؤدي إلى الليوان (رقم ٤١) وكوة مستطيلة عرضها ٧٠ سم وسمكها ٣٠ سم ، وبمنتصف الجدار الجنوبي كوة مستطيلة أخرى عرضها ٨٥ سم وسمكها ٣٠ سم ، وإرتفاع الكوتين عن مستوى سطح الأرض حوالي $١,٤٠$ م .

٤١ - ليوان مستطيل يتقدم الحجرة (رقم ٤٠) مساحته $٨,٥٠ \times ٢,٥٠$ م أرضيته مغطاه بالجبس . وبالجدار الغربي فتحة باب عرضها $٢,٢٠$ م وسمكها ٨٠ سم تؤدي إلى الحوش (رقم ٤٤ / ١) وإلى اليسار منها فتحة شباك عرضها ٨٠ سم وبمنتصف الجدار الشمالي فتحة باب تؤدي إلى الحجرة (رقم ٣٨) عرضها متر واحد ، وبالجدار الشرقي فتحة باب تؤدي إلى الحجرة (رقم ٤٠) إلى الجنوب من الفتحة كوة كوتان مستطيلتان لوضع أدوات الزينة عرض الواحدة منها ٨٠ سم وعمقها ٣٠ سم ، أما الجدار الجنوبي فبه كوة واحدة عرضها ٨٠ سم وبالزاوية الجنوبية الغربية من الحجرة حَمَّام صغير ترتفع أرضيته عن مستوى أرضية الحجرة بمقدار ١٥ سم ، وبالجهة الغربية منه ثقب لتصريف الماء إلى حفرة خلف الجدار الغربي للمسبح .

٤٢ - حجرة مستطيلة أرضيتها مغطاه بالجبس مساحتها $٧,٦٠ \times ٢,٥٠$ م وبالجدار الشمالي دخلة مستطيلة عرضها ٩٠ سم وسمكها ٣٠ سم وبالجدار الغربي فتحة باب عرضها

١,٢٠ م تؤدي إلى الليوان (رقم ٤٣) وفوق الجدار الشرقي لهذه الحجرة بقايا سور البيت المتأخر عهداً ، أما الجهة الجنوبية من الحجرة وبالتحديد بعد ٤,٢٠ م ، تبدأ المدبسة (١) وهي عبارة عن ست قنوات طولية عرض كل قناة ٢٥ سم وسمكها ١٥ سم وطولها ٢,٧٠ م متصلة بعضها البعض من خلال ثقب بالجهة الشمالية لير الدبس الذي يسيل من التمر ليدخل في جرة معدة داخل حفرة .

٤٣ - ليوان مستطيل أرضيته مغطاه بالجبس مساحته ٧,٩٠ × ٢,٥٠ م بجداره الغربي فتحة باب عرضها ٢,٢٠ م وسمكها ٨٠ سم تؤدي إلى الحوش (رقم ١ / ٤٤) وإلى الجنوب منها فتحة شبك عرضها ٨٠ سم وسمكها ٨٠ سم ، وبالجدار الشمالي كوة مستطيلة على إرتفاع ١,٣٠ م من أرضية الحجرة عرضها ٨٠ سم وسمكها ٣٠ سم ، أما الجدار الشرقي فبه فتحة باب عرضها ٩٠ سم ، وبالزاوية الجنوبية الغربية منه حمام مربع ١,٢٠ × ١,٢٠ م ينتصف أرضيته ثقب لتصريف الماء .

٤٤ - حوش مستطيل أرضيته رملية كما هي الحال بالنسبة لجميع أحواش البيت مساحته ٢٢,٦٠ × ١٩,٥٠ م وبالجهة الشمالية منه موقد نار ، ومن خلال هذه المساحة المركزية نستطيع الوصول إلى جميع الحجرات واللواوين عبر مداخل الأبواب المشرفة المؤدية إلى الحوش نفسه ، وهناك أربعة سلالم تؤدي إما إلى سطح البناء أو إلى حجرات علوية وهي موزعة كالتالي : السلم الأول في الجهة الغربية بالقرب من الدهليز (رقم ٢٢) السلم الثاني بالجهة الجنوبية وبالتحديد خلف المخزن الصغير من الجهة الشمالية ، وكلا السلمين الثالث والرابع بالجهة الشمالية قرب الدهليز (رقم ٢٨) .

٤٥ - دهليز منكسر مساحته من جهة الباب الجنوبي ١٢ × ٢,٦٠ م وعرض الدهليز عند إنكساره متران ويؤدي الدهليز عبر بابه الجنوبي إلى الشارع الضيق الجنوبي ، كما أنه يؤدي إلى داخل الحوش (رقم ١ / ٤٤) ويعلو الجهة الشرقية من الدهليز سور البيت المتأخر عهداً .

٤٦ - حجرة مستطيلة مساحتها ٨,٧٠ × ٢,٥٠ م أرضيتها رملية وبالجهة الشمالية من جدارها الغربي فتحة باب عرضها ١,٢٠ م وسمكها ٨٠ سم تؤدي إلى الدهليز المنكسر (رقم ٤٥) .

(١) المدبسة : مكان تجمع فيه التمور ويؤخذ منه غسل التمر (الدبس) .

البيت الشمالي الشرقي (☆)

يتخذ البيت الشمالي الشرقي الشكل المستطيل وتبلغ أطوال جدرانها الشمالي ٥٦ م والغربي ٤٦ م والشرقي ٤٤ م والجنوبي ٥٠ م وتقسيمه المعماري كالتالي :

١ - دهليز المدخل مساحته $٩ \times ٤,٩٠$ م تقريبا يتوسطه عامود دائري كان الغرض منه حمل السقف الذي يغطي هذه المساحة المستطيلة وبالجهة الجنوبية الشرقية من جداره الجنوبي فتحة باب تؤدي إلى طريق ضيق (سكة) أما جداره الشرقي فيبرز منه إلى داخل المساحة حائط حجب طوله ٢,٨٠ م ، وسمكه ٦٠ سم بحيث يحجب الرؤيا عن المارة كما يوجد بالجدار الشرقي وبالتحديد الجهة الشمالية منه فتحة باب عرضها ١,٥٠ م تؤدي إلى الحوش (رقم ١ / ٣٢) ، وأرضية الدهليز رملية .

٢ - ليوان مستطيل يتقدم الحجرة (رقم ٣) مساحته $٨,٦٠ \times ٢,٩٠$ م بالجهة الشمالية فتحة باب مستطيلة عرضها ٢,٢٠ م كانت تشرف على الحوش (رقم ١ / ٣٢) بعقد مدبب ساقط عثر عليه أثناء الحفر كما كانت جميع الفتحات المستطيلة ذات العقود المدببة التي تتقدم الأيونات وتشرف على حوش البيت أما جداره الجنوبي فبه فتحة باب توصل إلى الحجرة (رقم ٣) وكوتان على يمين الباب وبالتحديد خلف الكوتينين الموجدتين بالحجرة (رقم ٣) ، وأرضية الليوان وجدرانها مغطاه بالجبس .

٣ - حجرة مستطيلة مساحتها $٨,٦٠ \times ٢,٨٥$ م ، بجدارها الشمالي فتحة باب عرضها ١,٣٠ م تؤدي إلى الليوان (رقم ٢) بالإضافة إلى كوتين عرض الواحدة متر واحد والمسافة بينهما ١,٧٠ م ، أما الجدار الشرقي وبالزاوية الشمالية الشرقية منه فبه فتحة باب تؤدي إلى حجرة مستطيلة عرضها ١,١٥ م وطولها ٤,٤٠ م بها موقدان وبالجدار الجنوبي كوتان أحدهما مقابلة لفتحة الباب ، والأخرى مقابلة للكوة الواقعة عن يمين فتحة الباب ، وأرضية الحجرة وجدرانها مغطاه بالجبس .

٤ - حجرة مستطيلة مساحتها $٤,٤٠ \times ١,٢٠$ م يغطي القسم الشمالي منها قبو نصف دائري وبالجهة الجنوبية من الحجرة موقد نار ، وأرضية الحجرة وجدرانها مغطاه بالجبس .

☆ أنظر مخطط البيت الشمالي والشمالي الشرقي .

- ٥ - حجرة مستطيلة مساحتها $٨,٥٠ \times ٢,٩٠$ م بجدارها الشمالي فتحة باب تؤدي إلى الليوان (رقم ٦) عرضها $١,٤٠$ م بالإضافة إلى كوة مستطيلة عن يمين الباب ، وبجدارها الجنوبي كوتان لوضع أدوات الزينة ، أحدهما تقابل فتحة الباب عرضها متر واحد والأخرى عن يمين الأولى عرضها ٨٠ سم وسمكها ٣٠ سم وإرتفاعها ٣٠ سم أما الجدران الشرقي والغربي فبكل منها طاقة واحدة مستطيلة عرضها متر واحد وسمكها ٣٠ سم وإرتفاعها ٢٥ سم ، وأرضية الحجرة وجدرانها مغطاه بالجبس .
- ٦ - ليوان مستطيل يتقدم الحجرة (رقم ٥) مساحته $٨,٥٠ \times ٢,٩٠$ م بجداره الشمالي فتحتان أحدهما فتحة مدخل مستطيلة في الجهة الشرقية عرضها $٢,٢٠$ م والأخرى فتحة شباك عن يمين الأولى ، بالنسبة للداخل عرضها ٩٠ سم ، أما الجدار الشرقي فبه فتحة باب عرضها $١,٤٠$ م تؤدي إلى الحجرة (رقم ٧) وبالجدار الجنوبي فتحة باب مشترك تؤدي إلى الحجرة (رقم ٥) ، وأرضية الليوان وجدرانه مغطاه بالجبس .
- ٧ - حجرة مستطيلة مساحتها $٧ \times ٢,٩٠$ م بجدارها الغربي من الجهة الشمالية فتحة باب عرضها $١,٤٠$ م ، بالجدار الشرقي كوتان عرض الواحد وسمكها ٣٠ سم وإرتفاعها ٣٠ سم والمسافة بين الكوتين $٢,٥٠$ م ، أما الجدار الشمالي فبه كوة واحدة أما الجدار الجنوبي منها فلا يوجد به كوة ، وأرضية الحجرة وجدرانها مغطاه بالجبس .
- ٨ - حجرة مستطيلة صغيرة نسبياً مساحتها $٢,٦٠ \times ٢,٣٠$ م بها فتحة باب بالجدار الشمالي عرضه ٧٠ سم يشرف على الحوش (رقم ٢ / ٢١) ، وأرضية الحجرة رملية وجدرانها مغطاه بالجبس .
- ٩ - حجرة مستطيلة أرضيتها رملية مساحتها $٦,٧٠ \times ٢,٦٠$ م بجدارها الشمالي فتحة باب عرضها $١,٦٠$ م تشرف على الحوش (رقم ٢ / ٢١) .
- ١٠ - حجرة مستطيلة صغيرة نسبياً أرضيتها مغطاه بالجبس ، ومساحتها $٣ \times ٢,٥٠$ م وبجدارها الشرقي فتحة باب مشترك مع الحجرة (رقم ١١) .
- ١١ - حجرة مستطيلة مساحتها $٦,٤٠ \times ٢,٦٠$ م بها أربع فتحات ، الأولى في الجدار الشمالي عرضها $١,٢٠$ م تشرف على الحوش (رقم ٢ / ٢١) ، والثانية في الجدار الغربي عرضها ٧٠ سم تؤدي إلى الحجرة (رقم ١٠) ، أما الجدار الجنوبي فبه فتحتان تؤديان إلى خارج البيت عرض الفتحة التي عن اليمين $١,٦٠$ م أما الفتحة التي عن اليسار والواقعة غربي

- البرج فعرضها ١,٤٠ م ، وأرضية الحجره وجدرانها مغطاه بالجبس .
- ١٢ - برج ناصية مستطيل مساحته من الداخل ٢,٩٠ × ٢,٥٠ م بالأضافة لجدار البرج الأصلي الذي يبلغ سمكه ٨٠ سم ، وهناك جدار ثان للتدعيم يبلغ سمكه أيضا ٨٠ سم وإرتفاعه ٨٠ سم تقريبا ، ويبلغ إرتفاع جدار البرج ٢,٥٠ م تقريبا .
- ١٣ - حجره مستطيلة مساحتها ٦,٨٠ × ٢,٦٠ م بمنصف جدارها الغربي فتحة مدخل عرضها ١,٢٠ م تطل على الحوش (رقم ٢ / ٢١) ، وبالزاوية الشمالية الغربية من الحجره يوجد حَمَّام ، وأرضية الحجره وجدرانها مغطاه بالجبس .
- ١٤ - حجره مستطيلة مساحتها ٤,٣٠ × ٢,٦٠ م بها فتحة باب عرضها متر واحد في أقصى الجدار الغربي تشرف على الحوش (رقم ٢ / ٢١) ، وأرضية الحجره وجدرانها مغطاه بالجبس .
- ١٥ - حجره مستطيلة مساحتها ٨,٨٠ × ٢,٦٠ م . بزوايتها الجنوبية الغربية والجنوبية الشرقية موقدان ، وبالجدار الغربي فتحة باب تطل على الحوش (رقم ٢ / ٢١) ، وأرضية الحجره وجدرانها مغطاه بالجبس .
- ١٦ - حجره مستطيلة مساحتها ٤,٦٠ × ٢,٦٠ م ، بجدارها الشمالي فتحة باب مشترك مع الحجره (رقم ١٧) عرضه متر واحد ، وأرضية الحجره وجدرانها مغطاه بالجبس .
- ١٧ - حجره مستطيلة مساحتها ٤,٢٠ × ٢,٨٠ م ، بها فتحتان لبابين إحداهما بالجدار الشمالي عرضه متر واحد ويؤدى إلى الحوش (رقم ٣ / ١٨) ، والآخر في الجدار الجنوبي مشترك مع الغرفة (رقم ١٦) وأرضية الحجره رملية ، وجدرانها غير مغطاه بالجبس .
- ١٨ - الحوش (رقم ٣ / ١٨) مستطيل الشكل يبلغ طول ضلعه من الشمال إلى الجنوب ٢٣ م وعرضه ١٦,٦٠ م من جهة الجنوب ومن الجهة الشمالية يبلغ عرضه ٢٠,٢٠ م .
- ١٩ - حجره مستطيلة مساحتها ١,٣٠ × ٢,١٠ م لها ثلاثة جدران ، أما جهتها الرابعة فمفتوحة على الحوش رقم (٣ / ١٨) ، ويوجد بالأرضية ٣ مواقد وبالجدار الجنوبي ثقب مستدير يبلغ قطره ١٠ سم يمكن من خلاله رؤية من بداخل الحوش (رقم ٢ / ٢١) .
- ٢٠ - حجره مستطيلة مساحتها ٢,٧٠ × ٤,٤٠ م بها مدخلان ، الأول في الجدار الجنوبي يؤدى إلى الحوش رقم (٢ / ٢١) عرضه ١,١٠ م تقريبا ، أما الثاني ففي الجدار الغربي يبلغ عرضه ١,٢٠ م يؤدى إلى حجره المطبخ (رقم ٢٤) .

- ٢١ - الحوش (رقم ٢ / ٢١) مربع الشكل طول ضلعه ١٦,٧٠ م بزاويته الشمالية الشرقية تكوين مربع ربما كان موقداً ، وبزاويته الشمالية الغربية فتحة باب عرضها ١,١٠ م تؤدي إلى الحجرة المستطيلة (رقم ٢٠) ، وتُطل عليه جميع الغرف الموجودة بالجهتين الجنوبية والشرقية من خلال فتحات الأبواب .
- ٢٢ - حجرة مستطيلة مساحتها ٦,٩٠ × ٢,٩٠ م بمنتصف جدارها الغربي فتحة باب عرضها ١,٢٠ م تطل على الحوش رقم (١ / ٣٢) وبالجدار الجنوبي كوة مستطيلة عرضها ٨٠ سم وإرتفاعها ٣٠ سم وسمكها متر واحد ، وفي الجهة الشمالية من الحجرة موقد نار دائري صغير وأرضية الحجرة ، وجدرانها مغطاه بالجبس .
- ٢٣ - حجرة مستطيلة مساحتها ٤,٢٠ × ٢,٨٠ م بمنتصف الجدار الغربي فتحة باب عرضها متر واحد تطل على الحوش (رقم ١ / ٣٢) وأرضية الحجرة رملية ، وجدرانها مغطاه بالجبس .
- ٢٤ - مطبخ شبه مربع أرضيته رملية به موقدان مساحته ٢,٨٠ × ٢,٦٠ م له مدخلان أحدهما في الجدار الغربي يطل على الحوش (رقم ١ / ٣٢) عرضه متر واحد ، والآخر في الجدار الشرقي عرضه ١,٣٠ م .
- ٢٥ - حجرة مستطيلة مساحتها ٦,٨٠ × ٢,٨٠ م لها مدخلان واحد في الجدار الشرقي يشرف على الحوش (رقم ٣ / ١٨) عرضه ٧٠ سم والآخر الجدار الغربي يشرف على الحوش (رقم ١ / ٣٢) عرضه ١,٣٠ م .
- ٢٦ - حجرة مستطيلة مساحتها ٥,٤٠ × ٢,٨٠ م بزاويتها الشمالية الشرقية حَمَّام مربع الشكل ٨٠ × ٨٠ سم ، يرتفع عن مستوى أرضية الحجرة بنحو ١٢ سم بالجدار الشرقي من الجهة الشمالية فتحة باب تطل على الحوش (رقم ٣ / ١٨) ، وأرضية الحجرة رملية .
- ٢٧ - حجرة مطبخ مستطيلة مساحتها ٥,٢٠ × ٢,٥٠ م ، لها فتحة باب في منتصف الجدار الشرقي تطل على الحوش (رقم ٣ / ١٨) ، وأرضية الحجرة رملية وبها أربع موائد ، ثلاثة على الجانب الشرقي والرابع بالجهة الغربية ، وبالجهة الشمالية لحجرة المطبخ جدار يوازي الجدار الشمالي إرتفاعه ٦٥ سم وسمكه ٢٠ سم ، ربما كان لتخزين الأخشاب والخطب .

- ٢٨ - حجرة مستطيلة مساحتها $١١,٩٠ \times ٢,٥٥$ م ، سمك جدرانها ٦٠ سم ، ومدخلها بالجدار الجنوبي المطل على الحوش (رقم ٤ / ٢٩) يبلغ عرضه ١,٩٠ م ، ولها فتحة باب بالجدار الشمالي المطل على أرض فضاء ولكنها مسدودة ، وبالجبهة الشرقية منها جدار يوازي الجدار الشرقي يبلغ سمكه ٢٠ سم يحصر بينه وبين الجدار الشرقي للحجرة مساحة مستطيلة ذات أرضية رملية بها بقايا رماد ، ربما كانت هذه المساحة تستخدم كوقد .
- ٢٩ - حوش (رقم ٤ / ٢٩) مستطيل مساحته ١٢×٨ م وله أربعة منافذ ، واحدة بالجبهة الشمالية تؤدي إلى الحجرة المستطيلة (رقم ٢٨) والثانية بالجبهة الجنوبية تؤدي إلى ممر مستطيل مشترك مع الحوش (رقم ١ / ٣٢) ، وأما جهته الغربية فيها منفذان أحدهما يؤدي إلى الحجرة (رقم ٣٤) والآخر إلى اليمين يؤدي إلى الحَمَّام والسلم .
- ٣٠ - مخزن مستطيل مساحته $٧,٢٠ \times ٢,٨٠$ م وسمك جدرانه ٦٠ سم وإرتفاعها متر واحد وبابه بمنتصف الجدار الجنوبي ، وقد عثر بأرضيته الرملية على العديد من الجرار الطينية وأجزاء عديدة من جرار فخارية ، بالإضافة إلى أغطية جبسية .
- ٣١ - ممر صغير مساحته $٢,٨٠ \times ١,٧٠$ م ، يربط بين الحوش (رقم ١ / ٣٢) والحوش (رقم ٤ / ٢٩) ، بأرضيته مجرى عرضه ٢٥ سم تقريبا وعمقه ١٥ سم ، ربما يكون الهدف منه تصريف ماء المطر .
- ٣٢ - الحوش (رقم ١ / ٣٢) شبه مستطيل طول ضلعه الشرقي ٢١ م والشمالي ١٩ م والجنوبي ١٩,٥٠ م والغربي ٢٠,٥٠ م ، تحيط به الحجرات من جميع جهاته ، وفي منتصف جهته الجنوبية سلم يؤدي إلى المستوى العلوى من البيت ويقابله في الجهة الشمالية من الحوش فتحة دهليز مستطيل يصل بين الحوش (رقم ١ / ٣٢) والحوش (رقم ٤ / ٢٩) ، وبالجبهة الشرقية منه سلم صاعد .
- ٣٣ - حجرة مستطيلة مساحتها $٨,٧٥ \times ٢,٧٠$ م ، مدخلها في الجهة الشرقية من الجدار الجنوبي يشرف على الحوش (رقم ١ / ٣٢) وبجدارها الشمالي أربع فتحات صغيرة مستطيلة يمكن من خلالها رؤية الحوش (رقم ٤ / ٢٩) والحجرة (رقم ٣٤) .
- ٣٤ - حجرة مستطيلة مساحتها $٦,٤٠ \times ٢,٦٠$ م بها مدخل في منتصف الجدار الشرقي عرضه ١,٤٠ م يطل على الحوش (رقم ٤ / ٢٩) ، ومدخل آخر في منتصف الجدار الغربي ولكنه مسدود ، أرضية الحجرة رملية ، والجدران غير مغطاه بالجبس .

- ٣٥ - بيت الدرج ، مساحة مربعة بها سلم يوصل إلى خزان ماء ملاصق للجدار الشمالي وقد إستغلت المساحة المتبقية من بيت الدرج كحمّام لقربها من خزان الماء .
- ٣٦ - خزان ماء مستطيل مساحته $١,٧٠ \times ١,٤٥$ م ، غطيت جدرانها وأرضيته بنوع خاص من الملاط ، ويطلق عليه ساروج^(١) ، وهو يمنع تسرب الماء من الخزان ، بالجدار الشمالي للخزان فتحة مربعة لتزويده بالماء .
- ٣٧ - مخزن للجبس لوجود كميات من كتل الحجر الجبس بأرضيته ، يتراوح طوله وعرضه ما بين $٢,٧٠ \times ٢,٤٠$ م .
- ٣٨ - حجرة مستطيلة مساحتها $١٢,١٠ \times ٢,٥٠$ م بجدارها الجنوبي ثلاث فتحات ، عرض الفتحة التي عن اليمين $١,٥٠$ م ، والوسطى $١,٦٠$ م ، والتي عن اليسار $١,٤٠$ م ، وتطل هذه الحجرة من خلال الفتحات على الحوش (رقم ٣٩ / ٥) .
- ٣٩ - الحوش (رقم ٣٩ / ٥) مستطيل مساحته $١٤ \times ٨,٢٠$ م ، بجداره الشمالي ثلاث فتحات تؤدي إلى الحجرة (رقم ٣٨) ، أما الجدار الشرقي ففي الزاوية الشمالية منه باب عرضه ٨٠ سم تقريباً ، وفي منتصف الجدار الغربي فتحة ميزاب (مرزام) عمودية عمقها ١٥ سم وعرضها ١٥ سم لتصريف مياه المطر .
- ٤٠ - مطبخ مستطيل مساحته $١٠,٢٠ \times ٢,٥٠$ م . أرضيته رملية بها موقدان وفي زاويته الشمالية الغربية فتحة ميزاب (مرزام) ، أما جهته الجنوبية فيها فتحة عرضها $٥,٨٠$ م تؤدي إلى الحجرة (رقم ٤١) .
- ٤١ - مساحة مستطيلة مساحتها $٩,٨٠ \times ٣,٨٠$ م ، بزوايتها الجنوبية الغربية فتحة باب تؤدي إلى سلم يقع خلف الجدار الغربي للحجرة (رقم ٤٢) ، وبالجدار الجنوبي فتحة عرضها $٢,٥$ م مشتركة مع الحجرة (رقم ٤٢) ، أما جدارها الشرقي فبه فتحة باب عرضها $١,٣٥$ م تؤدي إلى الحوش (رقم ٣٢ / ١) ، وبالجدار الشمالي فتحة باب كبيرة نسبياً عرضها $٥,٨٠$ م تؤدي إلى حجرة المطبخ .

١ - الساروج (لفظ فارسي) وهو خليط من الطين الطبيعي وروث الحيوانات والماء يبقى مدة في الشمس حتى يتخمر ويجف ثم يجمع على هيئة أكوام ويحرق وبعد أن يبرد يتم طحنه ويستخدم لتغشية خزانات الماء .

٤٢ - حجرة مستطيلة أرضيتها مغطاه بالجبس مساحتها $٧,٩٠ \times ٢,٧٠$ م بجدارها الشمالي فتحة باب عرضها متران وبجدارها الغربي وبالتحديد في الزاوية الجنوبية الغربية كوة مستطيلة .

٤٣ - حجرة مستطيلة مساحتها $٢,٨٠ \times ٩,٤٠$ م بجدارها الجنوبي فتحة باب تؤدي إلى حجرة الجلوس (رقم ٤٤) ، وإلى يسار الباب كوة . أما جدارها الشرقي فبه فتحة عرضها ٩٠ سم تؤدي إلى الحوش (رقم ١ / ٣٢) .

٤٤ - حجرة جلوس مستطيلة مساحتها $٢,٩٠ \times ٩$ م لها بابان أحدهما في الجدار الجنوبي مشترك مع الحجرة (رقم ٤٥) ، والثاني في الجدار الشمالي مشترك مع الحجرة (رقم ٤٣) ، وهناك كوتان أحدهما عن يمين الباب الجنوبي والثانية عن يسار الباب الشمالي . وبالجهة الشرقية منها فتحة مدخل كبيرة نسبياً تؤدي إلى الحوش (رقم ١ / ٣٢) ، كان يعلوها عقد مدبب .

٤٥ - حجرة مستطيلة مساحتها $٨,٩٠ \times ٢,٨٠$ م ، بجدارها الشمالي فتحة باب تؤدي إلى الحجرة (رقم ٤٤) ، وكوة مستطيلة عن يسار فتحة الباب بالنسبة للشخص الخارج من الحجرة ، وأرضية الحجرة ، وجدرانها مغطاة بالجبس .

نستخلص مما سبق أن البيتين الشمالي والشمالي الشرقي هما عبارة عن مجمع سكني متكامل يبلغ طوله حوالي ١٠٢ م وعرضه حوالي ٤٦ م ، ومع أن هناك سوراً داخلياً يفصل بينها فإن هذا السور يعود إلى المنزل الشمالي في الأساس ويسبقه في بنائه لأن إحدى حجراته التي أضيفت خارج السور لم يكن من الممكن بناؤها لو كان المنزل الآخر قائماً ، إضافة إلى أن ميازيب مياه المطر لم تكن لتوضع في أماكنها في السور الفاصل لو لم تكن الأرض المجاورة فضاء .

ويرجح أن تكون نواة هذا المجمع قد بدأت في القسم الجنوبي وتوسعت شمالاً حسب احتياجات السكان ، ويمتاز البيت الشمالي بإستعدادات خاصة لإستقبال وخدمة الضيوف كالمجالس الواسعة والدكات التي بلغ عددها سبعة ، مما لا نشاهد مثله في القسم الآخر .

ويلاحظ أن مداخل البيتين كلها من الجهة الجنوبية التي تطل على شارع ضيق بإستثناء مدخل جانبي للبيت الشمالي في الجهة الغربية . كما يلاحظ أن السور الشرقي للبيت الشمالي الشرقي والقريب من سور المدينة يقع في منتصف المسافة بين برجين ، لذا أقيم في الزاوية الجنوبية الشرقية برج لمحايته .

تقسيم البيت الجنوبي*

يشتمل الجزء الذي استكشف من البيت الجنوبي خلال الموسم الأول على مساحتين مستطيلتين هما حوشا البيت ، أحدها جنوبية وهي الأكبر والثانية شمالية ، وللتوضيح فقد تم ترقيم مخطط البيت على النحو التالي : -

- ١ - حجرة مستطيلة كبيرة لها مدخلان في الجدار الغربي ، أحدهما يطل على الحوش الشمالي والآخر يطل على الليوان .
- ٢ - الحوش الشمالي في زاويته الشمالية الشرقية سلم مستقيم صاعد إلى أعلى وفي زاويته الشمالية الغربية سلم منكسر صاعد إلى أعلى (شكل ٣) .
- ٣ - ليوان مستطيل يطل على الحوش الشمالي من خلال ثلاث فتحات .
- ٤ - حجرة مستطيلة صغيرة الحجم بها سلم منكسر صاعد إلى أعلى ومدخل الحجرة يطل على الحوش الشمالي .
- ٥ - حجرة مستطيلة متوسطة الحجم ربما تكون مطبخاً ، بأرضيتها عدد من المواقد الصغيرة ، وبجدارها الغربي فتحتان ، اليمنى فتحة باب مسدودة والتي عن اليسار دخلة مستطيلة لوضع الأدوات ، وبالمقابل يوجد بالجدار الشرقي للحجرة فتحتان أحدهما فتحة باب تطل على الليوان المستطيل والأخرى مستطيلة تشبه نظيرتها في الجدار

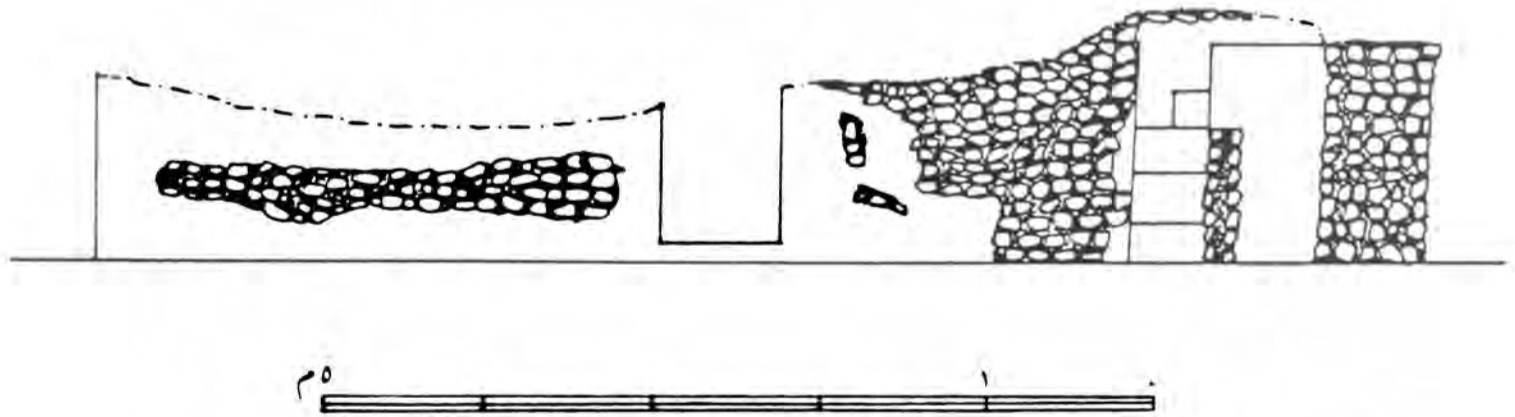

شكل (٢) قطاع أفقي (شمالي - جنوبي) للجهة الغربية من الحوش الشمالي للبيت الجنوبي .

☆ أنظر مخطط البيت الجنوبي .

الغربي ، وبوسط الجدار الشمالي دخلة مستطيلة لوضع الأدوات ، وبالجدار الجنوبي فتحة باب تطل على الدهليز .

٦ - حجرة مستطيلة بها حمام صغير في الجهة الشرقية ست طاقات صغيرة بالجدار الشمالي (شكل ٤) وطاقة بالجدار الغربي وأخرى بالجدار الجنوبي إضافة إلى فتحة باب تطل على الحوش الجنوبي الكبير .

٧ - الدهليز وبه ثلاثة مداخل ، أحدها يشرف على الحوش الجنوبي والثاني يؤدي إلى الحجرة (رقم ٥) والثالث يؤدي إلى الخارج .

٨ - حجرة مستطيلة متوسطة بها حمام صغير مربع الشكل في الزاوية الشمالية الغربية وفتحة باب الجدار الشرقي تطل على الحوش الجنوبي .

٩ - الحوش الجنوبي يوجد ، في جهته الشمالية ثلاث فتحات الشرقيتان مسدودتان والغربية تؤدي إلى الحجرة (رقم ٦) ، أما بالنسبة للجهة الغربية فبها فتحتا مدخل أحدها تؤدي إلى الدهليز والأخرى إلى الحجرة (رقم ٨) وأما الجهة الجنوبية والشرقية من الحوش الجنوبي الكبير فلم يتم التنقيب بها .

١٠ - دهليز منكسر (ممر) ضيق مسدود بالحجارة وعند زاوية الإنكسار يوجد مربع صغير ربما كان موقداً .

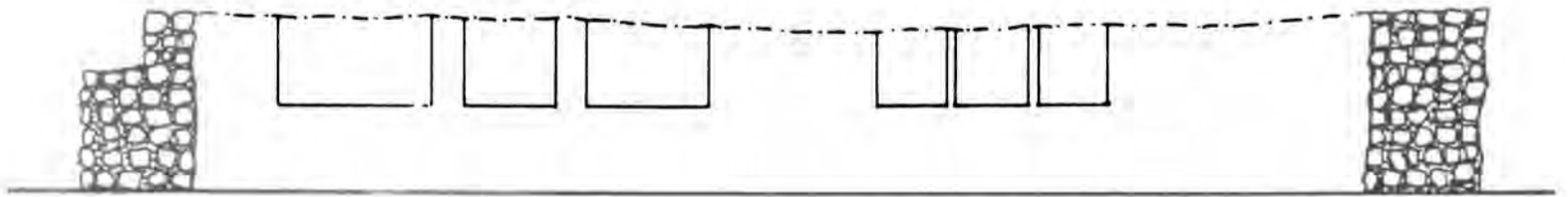

٢٥ ١

شكل (٤) قطاع أفقي (شرقي - غربي) فتحات الرواشن بالحجرة رقم ٦ بالبيت الجنوبي .



الزيارة - مخطط البيت الجنوبي .

حفريّة 5 J

تم إختيار هذا الموقع حول نقطة 5 J بغرض التعرف على أقدم جزء من المدينة وذلك لوقوعه ضمن أسوار المدينة القديمة في منتصف المسافة بين السور وشاطئ البحر مما يرجح وجود عدة طبقات .

تمكنا خلال الموسم الثالث ١٩٨٤ م من كشف بقايا بناء مستطيل الشكل من الشمال إلى الجنوب ابعاده ١٨ × ٦,٢٠ م ومتوسط إرتفاع جدرانها حوالي متر واحد ، يتألف من خمس حجرات مستطيلة ومتلاصقة جميع مداخلها من الغرب ، ومساحة كل غرفة ٥ × ٣,٢٠ م ، أما سمك الجدران فيتراوح بين ٥٠ و ٥٥ سم ، أرضيات الغرف رملية ، وعند مدخل الغرفة الأولى وهي الشمالية وجدت حفرة للمنفاخ قطرها حوالي ٢٠ سم وعمقها حوالي ١٥ سم ، كما وجدت حفرة مشابهة من الخارج في الزاوية الجنوبية الشرقية ، وتحت أرضية الغرفة الأولى وجزء من الغرفة الثانية وجدت سمادة سمكها حوالي ٢٠ سم .

ومن المرجح أن يكون البناء مجموعة من الدكاكين وهو بمثابة سوق صغير وجدت به بعض القطع النقدية العثمانية والهندية وطبق وجزء من جرّة من الفخار إضافة إلى قطع خزفية وفخارية ونحاسية كلها تعود إلى القرن التاسع عشر ، وتحت أرضية البناء بدأت تظهر بقايا بناء أقدم عهداً ، ونظراً لإنتهاء الموسم لم نتكن من متابعة العمل فيه ، على أن يستكمل في مواسم قادمة .

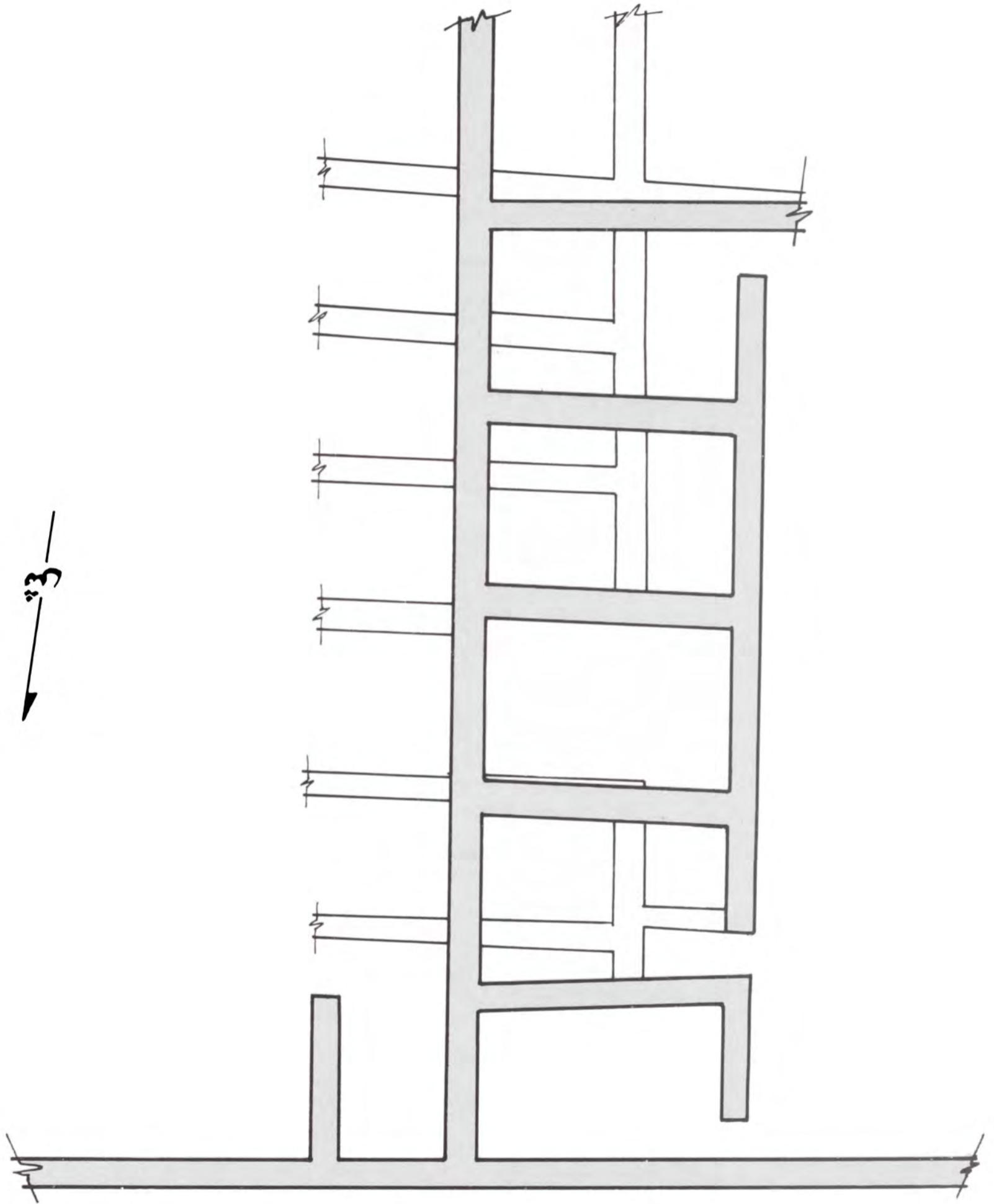

المستوى السفلى



مخطط حفرة J5

المستوى العلوى



المكتشفات الأثرية

- خاتمان من الفضة - المزبلة (رقم ١) .
- ثلاث عملات فضية عثمانية من عهد السلطان سليم الثالث - المزبلة (رقم ١) .
- قطعة نقد نحاسية تعود لفترة الأمبراطورية البريطانية لشرق أفريقيا - المزبلة (رقم ١) .
- قطعة نقد نحاسية عثمانية مكتوب على أحد الوجهين ضرب في بغداد - المزبلة (رقم ١) .
- عملتان نحاسيتان من فئة ملوية الحسا - المزبلة (رقم ١) .
- العديد من العملات النحاسية الهندية ، جزء منها واضح المعالم - المزبلة (رقم ١) وملتقطات سطحية .
- قطعة نقد نحاسية منقوش على وجهها نجمة سداسية يتوسطها كلمة يارب والوجه الآخر توقيع بخط الطغراء (عثمانية) - المزبلة (رقم ١) .
- جرة كاملة من الفخار لها ثلاثة مقابض عند الفوهة ، بياضوية الشكل ذات قاعدة على شكل زر BUTTON - BASE - حجرة (رقم ٤٦) بالبيت الشمالي .
- طبق متوسط الحجم مصنوع من الفخار المزجج ، به زخارف نباتية على صورة زهرة تتوسط قاع الطبق تخرج منها خطوط تلتقي مع حافة الطبق بخطين دائريين . وتحتصر الخطوط الخارجة من قاع الطبق بينها أشكال مثلثات - حوش البيت الشمالي (رقم ١) .
- العديد من غلايين التدخين المزخرفة ، بعضها بطريقة الحز أو الحفر - المزبلة (رقم ١) .
- إناء من الفخار صغير الحجم يكاد يكون كاملا حوش (رقم ١٨ / ٣) بالبيت الشمالي الشرقي ، وبالتحديد الجهة الغربية منه تحت جدار الحجرة (رقم ٢٧) .
- قنديل صغير من الفخار مطلي بطلاء أخضر - المزبلة (رقم ١) .
- عدد من الطلقات (البندق) مستديرة الشكل مصنوعة من مادة الرصاص - السور الخارجي من الخارج .
- ملقط من النحاس - المزبلة (رقم ١) .
- مشط شعر خشبي - المزبلة (رقم ١) .
- قدور فخارية ، ببعضها خطوط ملونة - حوش البيت الشمالي الشرقي (رقم ٣٢ / ١) .
- أغطية من الفخار - حجرة المخزن (رقم ٢٧) البيت الشمالي .
- طشت صغير الحجم من الفخار - الحجرة (رقم ٤٤) .

- مئات من القطع الخزفية (البورسلين الصيني) بعضها ملاعق والبعض الآخر فناجين صغيرة وأخرى أطباق - المزبلة (رقم ١) .
- سلاسل صغيرة من النحاس - المزبلة (رقم ١) .
- أدوات من الحجر (حجر مسن ومدقة صغيرة لطحن المواد) ملتقطات سطحية .
- أوزان حجرية مختلفة - حجرة (رقم ١٣) بالبيت الشمالي
- مدقان من الحجر (هاون) - ملتقطات سطحية
- حجرة من الفخار المزجج ببيضاوية الشكل - حجرة المخزن (رقم ٢٧) بالبيت الشمالي ، وبالتحديد عند فتحة مدخلها .
- العديد من المواقد في أرضيات المطابخ .

الإستنتاج العام

- ١ - أن وجود أكثر من طبقة سكنية يؤكد ما ورد في المصادر التاريخية من إعادة بناء المدينة بعد هدمها عدة مرات وأن كان من السابق لأوانه التعميم بعد أعمال تنقيب جزئية فقط في المدينة .
- ٢ - إن وجود قطع نقدية مختلفة المصادر من تركية وعثمانية وهندية وزنجبارية يدل على إتساع علاقات المدينة التجارية وإزدهارها وأهميتها كميناء تجاري .
- ٣ - دلت الدراسات المساحية والصور الجوية على أن المدينة توسعت توسعاً أفقياً حول نواة المدينة القديمة التي كانت بأبراج دائرية متوسط قطر كل منها متران إثنان أمكن التعرف على بقايا خمسة منها ، وفي مرحلة تالية اقيم حولها سور به خمسة أبراج نصف دائرية في المرحلة الثالثة توسعت المدينة خارج الأسوار نتيجة فترة إزدهار إقتصادي مما إقتضى إحاطتها بسور آخر به عشرون برجاً على نمط السور الداخلي ، وأقيمت المدافن خارج السور بعضها على مكان مرتفع وبعضها الآخر محاذي للجزء الشمالي الشرقي منه .
- ٤ - أن الكمية الهائلة من الكسر الفخارية والخزفية المستوردة التي تم العثور عليها في المزبلة (رقم ١) تدل على أنه كان هناك تبادل تجاري بين مدينة الزبارة والمواني الأخرى مثل القطيف والبصرة والبحرين وفارس والهند وشرق أفريقيا . كما تدل على مستوى الرقي الذي وصلت إليه خلال فترة إزدهارها .

الترميم

بعد إنتهاء أعمال التنقيب في الموسم الأول تبين أن العوامل الطبيعية من حرارة ورطوبة ورياح وأمطار وبناء المدينة بجملةا على أرض سبخة ، إضافةً إلى حركة المد والجزر ، كان لها تأثير مدمر على الآثار غير المنقولة حيث بدأت الحجارة المهشة في التنقيب كما تلفت أرضيات الغرف ، وأخذت الطبقة الجبسية التي تغطي الجدران تتهاوى لأن الأمطار غسلت الطبقة الطينية التي تحتها والتي تفصل بينها وبين حجارة البناء .

إزاء هذا الوضع عدلت خطة التنقيب للموسم الثاني لتشمل ترميم الأبنية مع أعمال الحفر بإستعمال نفس الحجارة والمواد الطينية التقليدية في الأماكن الظاهرة بينما إستعمل الأسمنت المقاوم للأملاح داخل الجدران والأماكن المخفية لتقويتها .

أما الآثار المنقولة فقد كان يتم ترميمها أولاً بأول حال إكتشافها ، في المختبر الميداني الذي أقيم لهذه الغاية مما مكننا ليس فقط من الحصول على آوان كاملة أو شبه كاملة وإنما من التعرف على أشكال الآواني وساعدنا على تحديد الإستعمالات المختلفة للغرف التي وجدت بها .

الباب الثاني

أعمال التنقيب والترميم

في

قلعة مروب الإسلامية

□ مقـمة □

أصل كلمة مروب ومدلولها

لم نعثر بعد البحث على أى مدلول تاريخي لأصل التسمية علماً بأنها كادت تنسى ولم يكن سوى نفر قليل من الناس يعرف أسم هذا الموقع قبل بدء التنقيب فيه ، لذا فإننا نعتقد أن التسمية قديمة ، ومن الناحية اللغوية فإن المروب هو الإناء (السقا) الذي يروب فيه اللبن ، وحيث أن القرية شيدت على أطراف منخفض كبير فمن المحتمل أن إقتصادها إرتبط بتربية المواشي ، ولسنا ندري ان كان هناك رابط بين المدلول اللغوي وهذا الأمر .

الموقع

تقع مروب على أطراف منخفض غني بالأعشاب البرية على مسافة أربعة كم تقريبا من ساحل البحر ، شمالي مدينة دخان بحوالي خمسة عشر كم بين النعمان وأم الماء .
يشمل الموقع قلعة بنيت على إنقاض قلعة أقدم منها عهداً تتوزع حولها المنازل وعددها حوالي ٢٥٠ منزل في مجموعات تعداد أكبرها ١٧٠ ، وتنتشر على شكل قوس دائري إلى الشمال من القلعة ، إضافة إلى مجموعتين صغيرتين واحدة إلى الغرب والثانية على مسافة كيلو متر واحد تقريبا إلى الجنوب من القلعة .

وقد أظهرت أعمال التنقيب أيضا مسجدين عند أطراف المجموعة السكنية شمالي القلعة ، وهناك مجموعة منتظمة من المدافن تختلف أحجامها غربي القرية الشمالية ومجموعات متفرقة جنوبي القلعة والمنخفض .

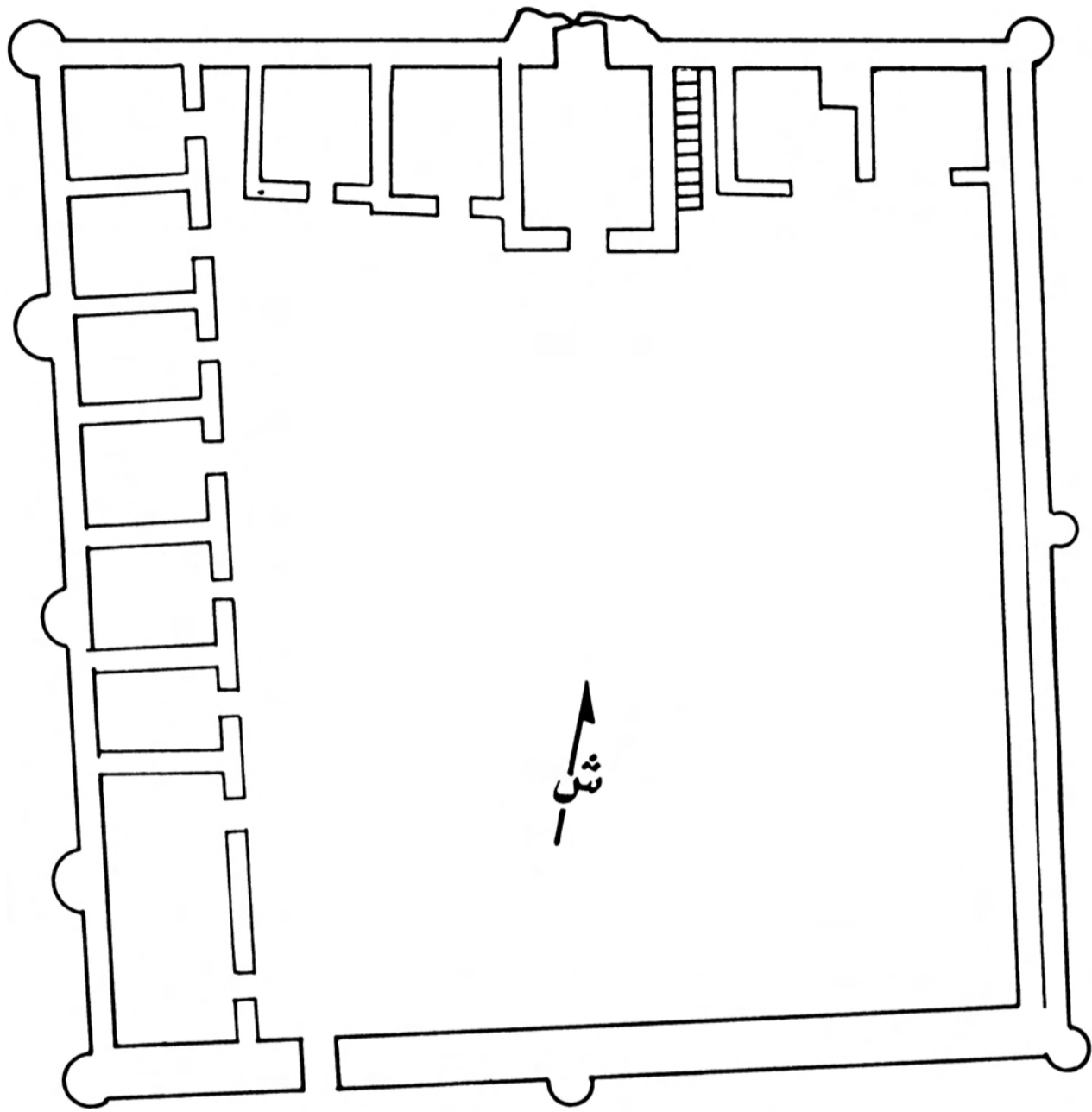

٢١٠

مروب - مخطط القلعة الثانية

القلعة الثانية

من أكبر آثار قرية مروب الإسلامية بقايا لقلعة مستطيلة الشكل ، أبعادها من الداخل :
الجدار الجنوبي ٢٦ م ، والشمالى ٢٦ م والشرقى ٢٨ م والغربى ٢٩ م وجدانها الخارجى مدعمة
بأربعة أبراج ركنية مصمتة قطر كل منها ١,١٠ م ، وخمسة أبراج نصف دائرية قطر كل منها
١ - ١,٦٠ م تقريبا وتتوزع الأبراج النصف دائرية على النحو التالى :

برج واحد يتوسط الجدار الشرقى والجدار الغربى ، أما الجدار الغربى فبه ثلاثة أبراج تم
إكتشافها خلال هذا الموسم على يد فريق التنقيب القطري ، أما بالنسبة للجدار الشمالى
فتوسطه فتحة المدخل الرئيسى التى يبلغ عرضها ١,٤٠ سم ، ويلى المدخل دهليز مستطيل فى
إتجاه محور المدخل يؤدى إلى الساحة الداخلية للقلعة التى تحيط بها من الجهة الشمالية والغربية
أثنتا عشرة حجرة مستطيلة الشكل متجاورة وغير متساوية الأطوال ، أكبرها بالزاوية
الجنوبية الغربية وتطل كل منها على الفناء الداخلى من خلال فتحة باب عرضها
٦٠ - ٨٠ سم ، وتم التنقيب فى الغرف الست التى لم ينقب بها من قبل ولم يعثر إلا على كسر
فخارية بسيطة متأخرة العهد بالإضافة إلى سراج من حجر السياتيت عثر عليه فى إحدى
الغرف الست بالقرب من موضع موقد غرفة (رقم ١٢) .

ولم يكن المدخل الشمالى هو المدخل الوحيد بل تم هذا العام إكتشاف مدخل جانبى فى
الجهة الغربية من الجدار الجنوبى المستعرض يبلغ عرضه ٩٠ سم تقريبا .

جدران القلعة

يبلغ سمك جدران القلعة المبنية من الحجارة والطين ما بين ١٤٠ سم فى الجدار الجنوبى
والشرقى (الجدار الشرقى عبارة عن جدار يدعمه جدار آخر) و ٧٠ سم فى الجدار الشمالى
والغربى للغرف ، أما الجدران الداخلية للغرف فيتراوح سمكها ما بين ٤٠ سم و ٦٠ سم ،
ويصل أقصى إرتفاع للجدران إلى أكثر من متر .

البئر

فى الركن الجنوبى الشرقى من الساحة الداخلية للقلعة توجد بئر ماء يبلغ قطر فوهتها
١,٥٠ م تضيق كلما نزلنا بإتجاه القاع ، ولقد كانت هذه البئر المصدر الرئيسى لمياه الشرب
لأهل القلعة وخاصة فى حالات الحصار حيث يهرع أهلها للتحصن بها ، وقد تم تنظيف هذه

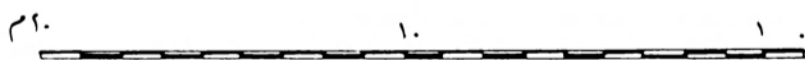
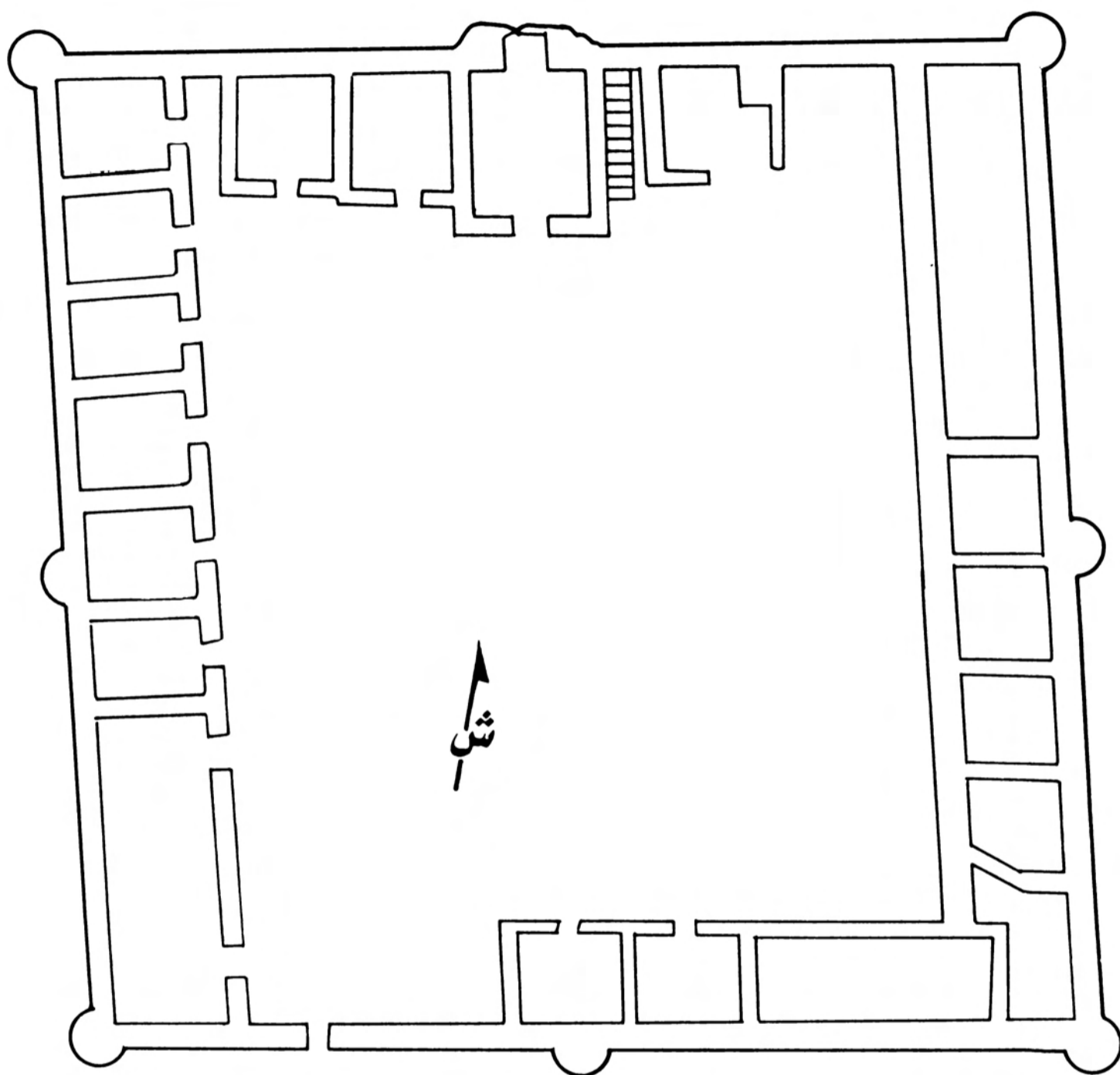

مروب - مخطط القلعة الأولى

البئر الذي بلغ عمقها تسعة أمتار لمعرفة العمق التي إستخرجت منه المياه الجوفية في ذلك العصر إضافة إلى إمكانية العثور على قطع لجرار فخارية ربما تكون قد إنكسرت أثناء رفع الماء ، وحيث أنه لم يعثر على أى بقايا أوعية فخارية ، فمن المحتمل أن آواني رفع الماء كانت من الجلد .

ولقد أجريت لفوهة البئر المتساقطة أعمال ترميم حيث أعيدت الفوهة إلى ما كانت عليه ، كما تم وضع غطاء من الأسلاك الحديدية منعا من تردي الزوار أو الأغنام التي ترعى بالقرب من القلعة .

القلعة الأولى

أظهرت أعمال التنقيب التي قمنا بها أن القلعة الثانية بنيت على أسس قلعة سابقة مستطيلة الشكل وأكبر حجما ولا يظهر من جدرانها سوى الجدارين الجنوبي الذي يبلغ طوله ٣٠,٤٠ م والشرقي ٣١,٤٠ م وجزء بسيط من الجدار الشمالي من الجهة الشرقية^(١) . ويظهر من الأبراج الركنية للقلعة الأولى ثلاثة أبراج أحدها بالزاوية الشمالية الشرقية وآخر بالزاوية الجنوبية الشرقية والثالث بالزاوية الجنوبية الغربية وبرجان وسطيان أحدهما بمنصف الجدار الشرقي والآخر بمنصف الجدار الجنوبي . ويحتمل أن الجدار الغربي كان يتوسطه برج نصف دائري واحد ، كما يبدو واضحا أن بالقلعة عشر غرف ممتدة على طول الجدار الشرقي والجنوبي .

مواد البناء

إستخدمت في كافة أبنية مروب في الفترتين الحجاره غير المهذبة التي تم التقاطها من المنطقة المحيطة بالموقع ، وقد خصصت الحجاره الكبيرة للمداخل والأبراج وزوايا الأبنية لتقويتها ، أما الملاط فقوامه الطين الطبيعي الذي يتوفر بكثرة في المنخفضات المحيطة ، وقد إستعمل إلى جانب البناء كذلك لتغطية الجدران من الداخل والخارج .

(١) أنظر مخطط القلعتين .

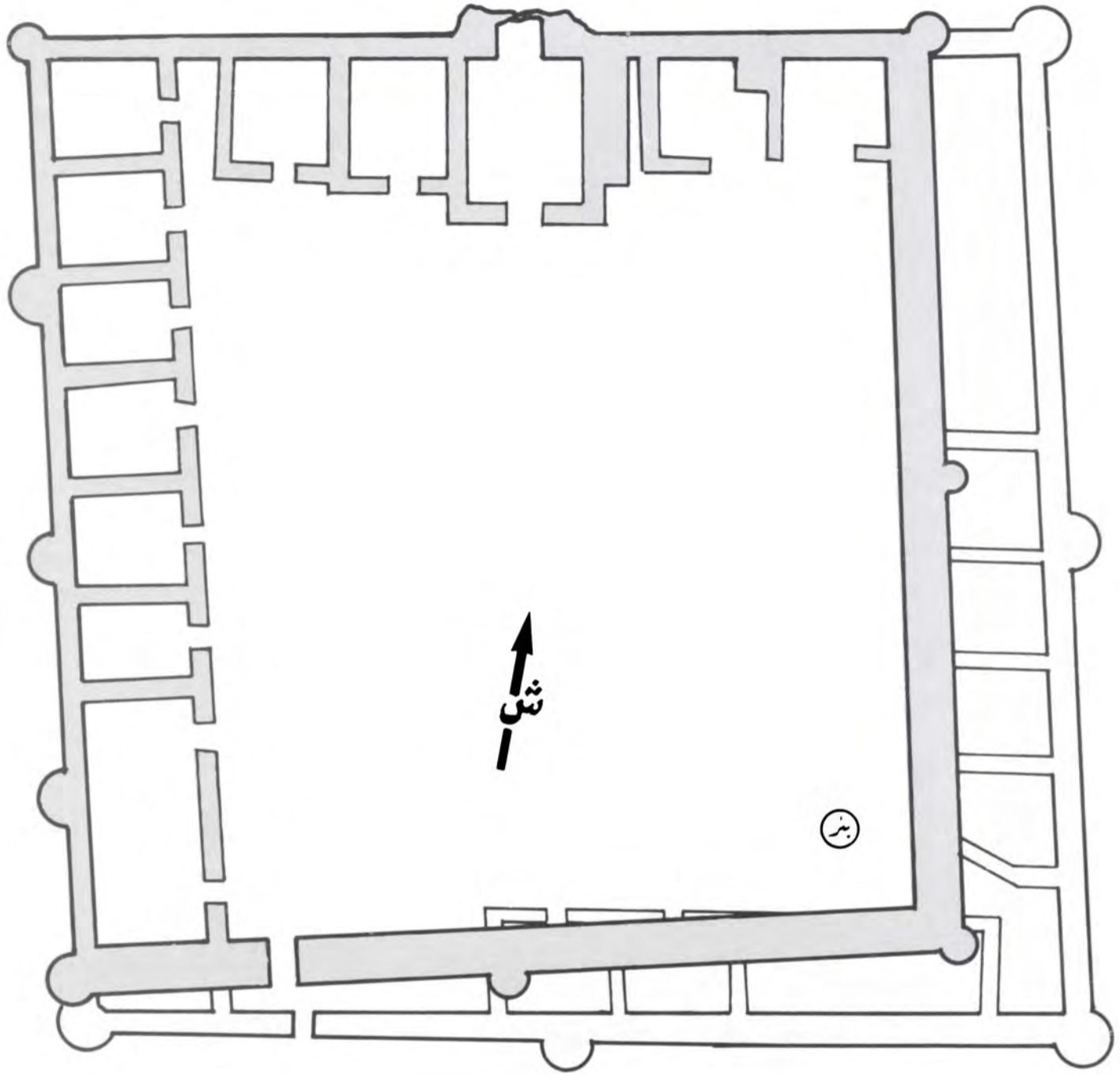

مروب القلعة الأولى

القلعة الثانية

تأريخ الموقع

لم تذكر كتب التاريخ والجغرافيا أو كتب السير والأدب موقع مروب الإسلامية ، إلا أنه يعتبر من أقدم المواقع الإسلامية المعروفة في شبه جزيرة قطر ، وترى البعثة الدانماركية التي قامت بالتنقيب عامي ٥٨ - ١٩٥٩ م أنه يعود للفترة الأولى من عمارة العصر العباسي وربما يعود إلى اواخر العصر الاموي .

وقد إستندت كما ذكرت في تقريرها الموجز غير المنشور إلى وجود عملة نحاسية غير واضحة المعالم عثرت عليها أثناء التنقيب في أحد البيوت ، وأوضحت النتائج الأولية لتنظيف العملة والدراسات التي أجريت عليها أن بها كتابات عربية يصعب قراءتها ولكن عن طريق مقارنتها ، كما ذكرت البعثة ، بفلس آخر عباسي واضح المعالم عثر عليه بمدينة الرقة بسوريا تم تحديد تاريخ العملة النحاسية التي عثر عليها في موقع مروب وتعود إلى الفترة ما بين القرنين السابع والتاسع الميلاديين ولكن نعتقد بأن هذا الإستناد المبني على هذا النوع من العملات غير واضحة المعالم غير كاف لعملية التأريخ .

أما البعثة الفرنسية التي نقتبت في موقع مروب فيما بين عامي ٧٩ - ١٩٨١ م وبالتحديد في جزء من الجدار الجنوبي للقلعة وبعض بيوت القرية فإنها أرجعت الموقع إلى الفترة العباسية مستندة في ذلك إلى مقارنة قلعة مروب بخان عطشان بالعراق وهو المبنى الذي يعود تاريخه إلى ١٦١ هـ الموافق ٧٧٨ م والذي يماثل قلعة مروب في تخطيطه العام ووجود الباب الرئيسي في الجدار الشمالي والأبراج الركنية والوسطية ، كما أنها عثرت على جرتين خزفيتين لونها أزرق مائل للإخضرار ، ويعود تاريخ هذا النوع من الخزف إلى النصف الثاني من القرن التاسع الميلادي الموافق للثالث الهجري ، كما ذكرت البعثة في تقريرها عن موقع مروب أنه كانت هناك علاقات وروابط بين قطر وكل من إقليم الإحساء ومدينة جلفار في عمان أيام كانا مزدهرين في الفترة العباسية .

وإننا من جانبنا نؤيد نتائج البعثة الفرنسية خاصة بعد ظهور المخطط الكامل للقلعة أثر إنتهاء عملية التنقيب بما يثبت أنه عباسي سواء من ناحية التصميم العام أو توزيع الأبراج والسراج الذي إكتشف في الغرفة (رقم ١٢) والمصنوع من حجر السيتياتيت^(١) ويتخذ شكل قارب صغير يعود إلى نفس العصر .

(١) هو صخر قاعدي ثقيل استخدمه الأقدمون لصناعة البواتق لتحمله للحرارة ولسهولة حفره ، ويوجد في جبال عمان .

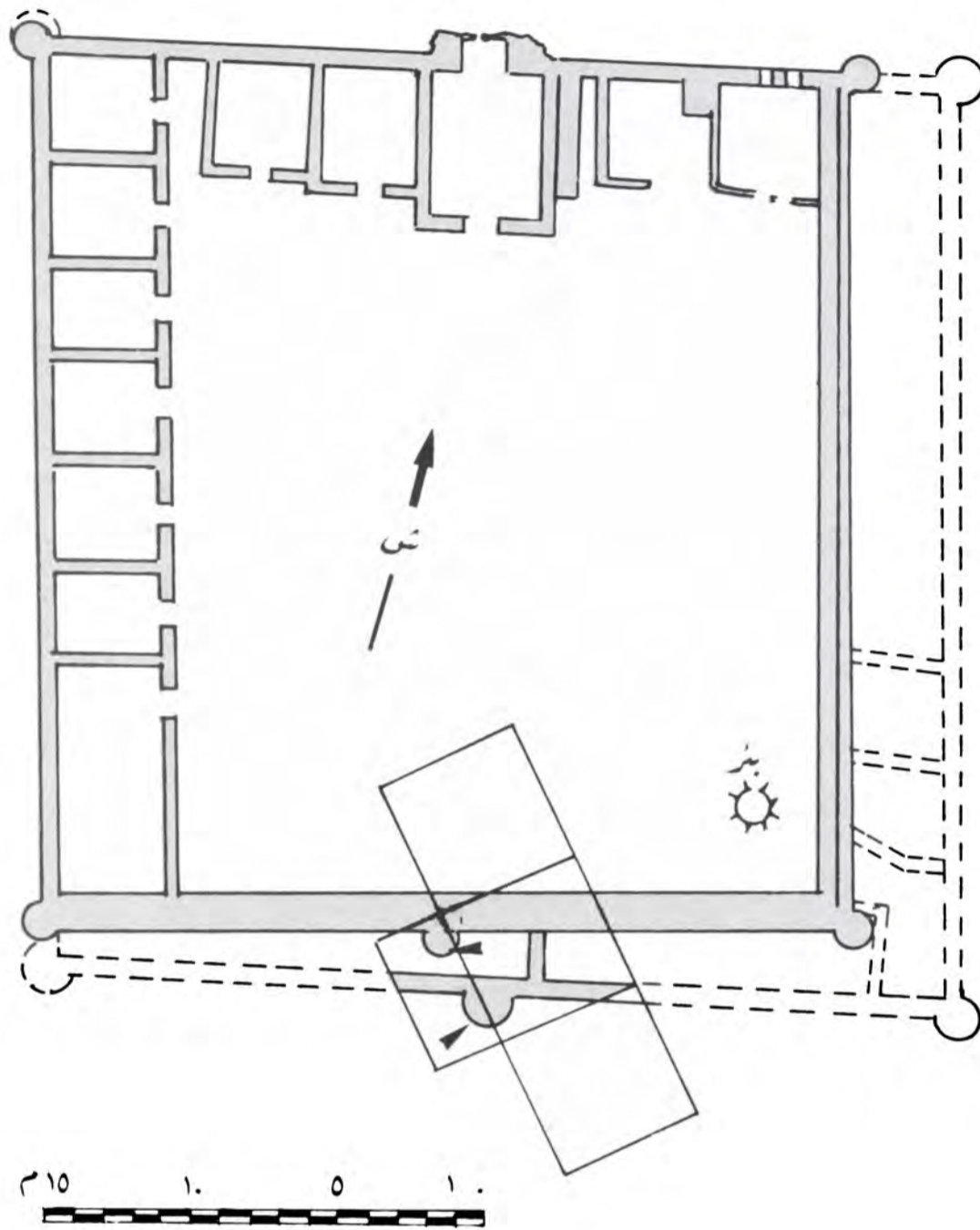

مروب - مخطط القلعتين من تقرير بعثة الآثار الفرنسية ، ١٩٧٩ م

- | | |
|----------------|---|
| القلعة الأولى |  |
| القلعة الثانية |  |

لماذا مروب

سبق أن نقتبت البعثة الدانماركية عن الموقع عامي ٥٨ - ١٩٥٩ م وكشفت بضعة منازل إضافة إلى القلعة حيث كان هما تتبع الجدران فقط لتحديد مخطط القلعة ولم يكن هذا هو العيب الوحيد في أسلوب عملها بل قامت برمي مخلفات التنقيب من حجارة وأتربة قرب الجدران بحيث أصبحت بعد عدة سنوات وكأنها جدران لم يتم كشفها لتشابه موادها مع عناصر البناء الأصلية .

أما البعثة الفرنسية التي نقتبت في نفس الموقع بين عامي ٧٩ - ١٩٨١ م فإن عملها لا غبار عليه من الناحية العلمية ولكن عدم قيامها بأية أعمال تدعيم أو ترميم للموقع أدى إلى بدء إنهيار الجدران مما استدعى تدخلاً سريعاً من إدارة السياحة والآثار للمحافظة على هذا الموقع نظراً لأهميته ، وأقتضى الأمر أن يسبق ذلك كشف القلعتين بالكامل قبل البدء بأعمال الترميم الذي كان قوامه إعادة الحجارة المتساقطة إلى مواضعها الأصلية مع تقوية الأجزاء العلوية من الجدران بإضافة مدماك أو أكثر لإخفاء طبقة الأسمنت ولنع مياه الأمطار من إزالة الطين الذي يستعمل كملاط في البناء الأصلي وزيادة في التقوية غطيت الجدران بطبقة من الملاط الطيني كما كانت حال البناء عند تشييده كما غطيت الأجزاء العلوية للجدران بغطاء محذب من الطين تسهل إنسياب المطر عوضاً عن إمتصاصه ، قوامها الطين المخلوط بالأسمنت الأبيض والنورة والتبن (☆) .

(☆) المقادير ٠,٥٠ م مكعب طين + ٥٠ كغ أسمنت أبيض + ١٠ كغ نوره + ١٥ كغ من التبن .

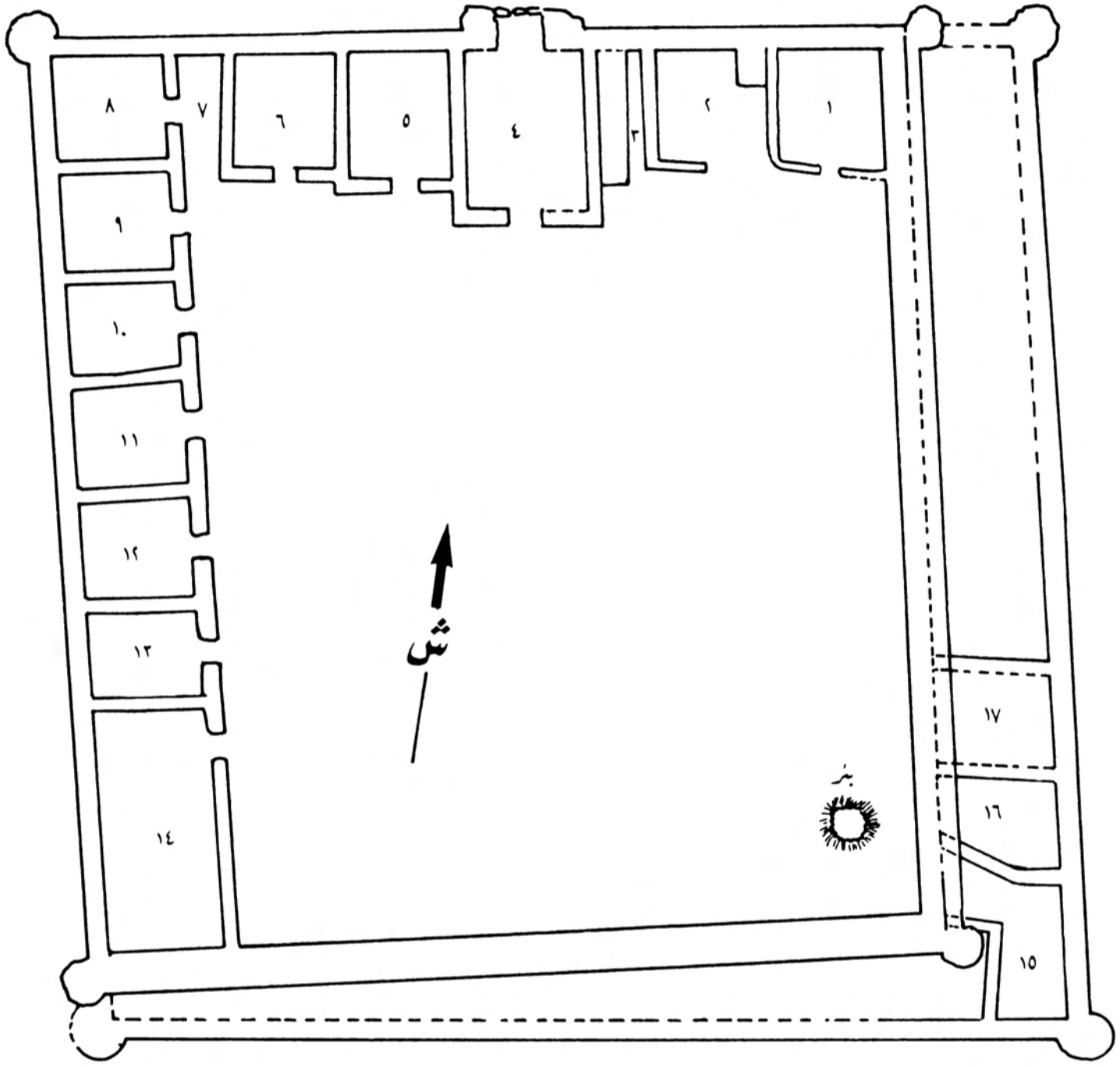

٢٠ ١٠ ٠

مروب - أول مخطط للقلعتين كما ورد في تقرير غير منشور لبعثة الآثار
الدانماركية ١٩٧٤ م .

الأجزاء التي تم كشفها خلال أعمال التنقيب

إستطاع فريق التنقيب القطري من خلال أعمال التنقيب التي قام بها لقلعة مروب أن يكشف أجزاء جديدة أضيفت للتخطيط العام للقلعة نجلها فيما يلي :

القلعة الثانية

- ثلاثة أبراج نصف دائرية في الجدار الغربي للقلعة الثانية وهذه من أهم الإكتشافات التي تدعم الرأي القائل بأن قلعة مروب تعود للعصر العباسي .^(١)
- برج نصف دائري يتوسط الجدار الشرقي المستعرض .
- فتحة مدخل جانبية بالجدار الجنوبي المستعرض .
- فتحة باب ثانٍ لأكبر غرفة من مجموع الغرف الأثنتي عشرة .

القلعة الأولى

- برج نصف دائري يتوسط الجدار الشرقي .
- ثلاثة جدران متعامدة على الجدار الشرقي للقلعة الأولى من جهة وتحت الجدار الشرقي للقلعة الثانية .
- ثلاثة جدران متعامدة على الجدار الجنوبي للقلعة الأولى من جهة وتحت الجدار الجنوبي للقلعة الثانية .
- فتحة مدخل جانبية بالجدار الجنوبي .
- جدار جنوبي آخر تتخلله مداخل تؤدي إلى غرف مستطيلة ، والجدران الجانبية للغرف متعامدة على الجدار الجنوبي الجديد الداخلي والجدار الجنوبي الخارجي وجزء منها تحت الجدار الجنوبي المستعرض للقلعة الثانية ، ويُعدُّ هذا الاكتشاف أيضاً من أهم الإكتشافات لأنه يثبت بأن القلعة الثانية مبنية على أسس القلعة الأولى الأقدم ، ويصحح ما سبق أن ذكرته البعثة الفرنسية من أن هذا الجزء كان عبارة عن دكة تابعة للقلعة الثانية .

(١) تشتهر القصور والمساجد بوجود أبراج نصف دائرية تدعم الجدران .

جدول تفصيلي لأعمال الترميم

القلعة الثانية

- إضافة مدماك واحد للجدار الشمالي .
- إضافة مدماك واحد للجدار الغربي ذي الأبراج الخمسة .
- إضافة مدماك واحد للنصف الغربي من الجدار الجنوبي المستعرض أما النصف الشرقي منه فقد أضيف له مدماكان .
- إضافة عدة مداميك للنصف الجنوبي من الجدار الشرقي المستعرض تبدأ بثلاثة مداميك عند زاوية البرج الجنوبية الشرقية وتقل عدداً كلما إتجهنا إلى الشمال عند البرج الأوسط .
- إضافة خمسة مداميك لبرج الزاوية الشمالية الغربية .
- إضافة ثلاثة مداميك لبرج الزاوية الجنوبية الشرقية .
- إضافة مدماك واحد لبرج الزاوية الجنوبية الغربية .
- إضافة مدامكين لجدران الغرف .
- ترميم فوهة البئر .

القلعة الأولى

- إضافة أربعة مداميك للجدار الجنوبي الذي كان في الأصل مدامكين .
- إضافة ثلاثة مداميك للجدار الشرقي الذي كان في الأصل مدماكاً واحداً .
- إضافة ثلاثة مداميك للجزء الظاهر من الجدار الشمالي .
- إضافة ثلاثة مداميك لبرج الزاوية الشمالية الشرقية .
- إضافة ثلاثة مداميك لبرج الزاوية الجنوبية الشرقية .
- إضافة ثلاثة مداميك للبرج الأوسط بالجدار الجنوبي .
- إضافة ثلاثة مداميك لبرج الزاوية الجنوبية الغربية .
- إضافات من مدامكين إلى ثلاثة مداميك لبعض جدران الغرف المطلة على حوش القلعة .

صور الزبارة



الزبارة - منظر عام للمدينة من الجو من الجهة الشمالية



الزبارة - منظر عام من الجو من الجهة الجنوبية



الزبارة - منظر تفصيلي للمدينة من الجو



الزبارة - قلعة مرير المندثرة خلفها القناة وعلى يمينها قلعة الزبارة



الزبارة - صورة قديمة لواجهة مسجد قلعة مرير المندثرة



الزبارة - إيوان الصلاة بمسجد القلعة



الزبارة - جزء من سور المدينة قبل كشفه



الزبارة - جزء من سور المدينة الخارجي بعد كشفه



الزبارة - إرتفاع السور بعد الكشف عنه .



الزبارة - جزء من السور الخارجي للمدينة والابراج التي تتخلله بعد الترميم



الزبارة - أحد أبراج السور الخارجي قبل كشفه





الزبارة - أحد أبراج السور الخارجي للمدينة بعد كشفه



الزبارة - السلم الصاعد داخل أحد أبراج السور الخارجي للمدينة



الزبارة - أحد أبراج السور الخارجي للمدينة المدعم قبل إجراء أعمال الترميم



الزبارة - نفس البرج بعد الترميم



الزبارة - قطاع أفقي في المذبلة رقم ١

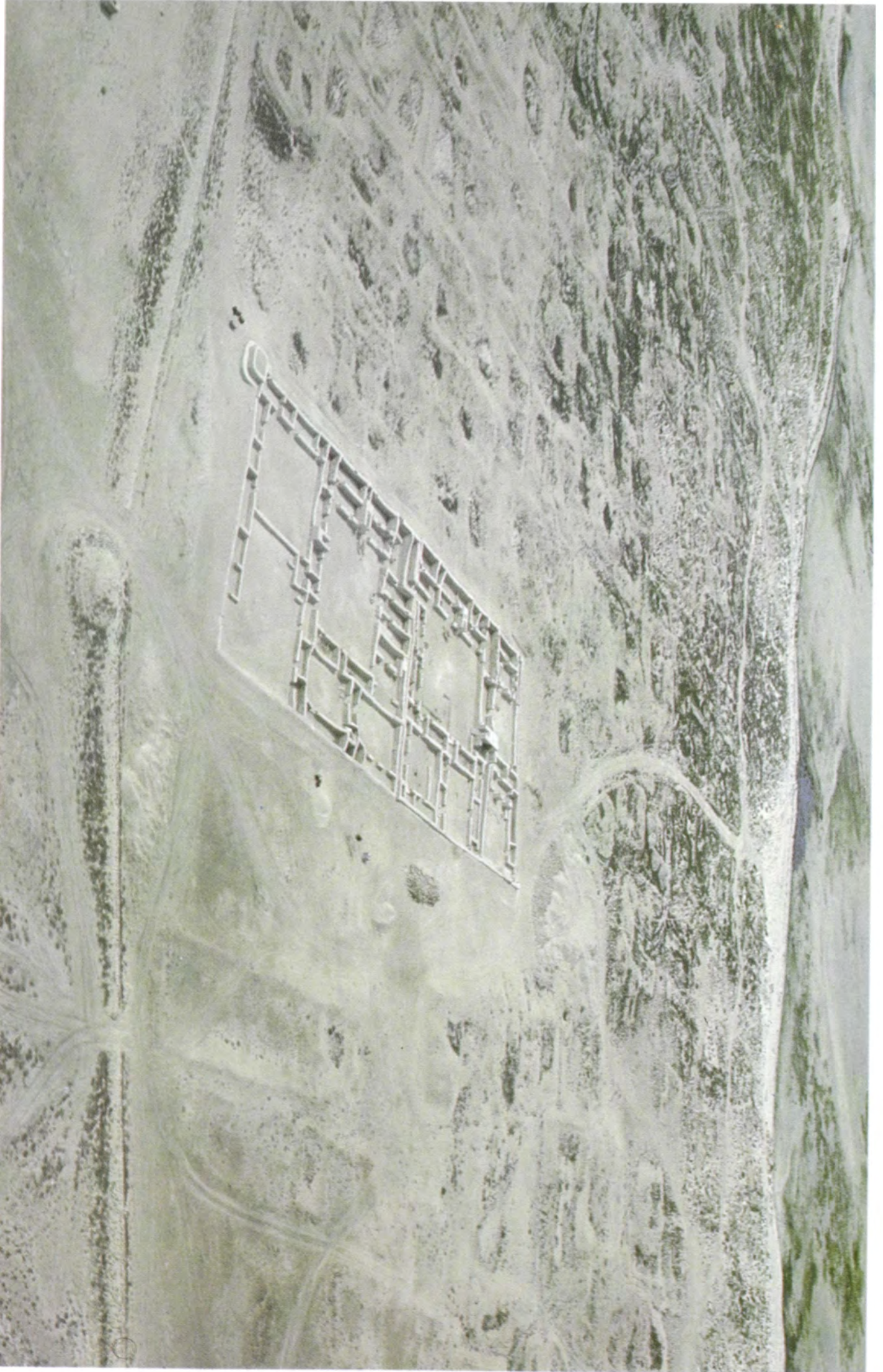

الزبارة - البيت الشمالي والشمالي الشرقي من الجو



لزبارة - البيت الشمالي قبل الشروع في أعمال التنقيب



لزبارة - جزء من البيت الشمالي بعد التنقيب



الزبارة - منظر عام للبيت الشمالي من الجهة الشمالية



الزبارة - منظر عام للبيت الشمالي من الجهة الشمالية الشرقية



الزيارة - مدخلين حجريين بالبيت الشمالي السفلى من الفترة الأولى والعلوى من الفترة الثانية



الزبارة - منظر عام للجهة الغربية من البيت الشمالي



الزبارة - دهليز المدخل الجنوبي الغربي للبيت الشمالي



الزبارة - المقعد ذو القبو بالبيت الشمالي



الزبارة - مخزن صغير بالبيت الشمالي



الزبارة - منظر عام للبيت الشمالي من الجهة الشمالية الغربية



الزبارة - عقود ساقطة في الحوش رقم ٢١ / ٣ بالبيت الشمالي



الزبارة - سلم صاعد ساقط بالبيت الشمالي



الزبارة - أفريز ساقط بالبيت الشمالي



الزبارة - الحوش رقم ١ / ٣٢ جرار مكسورة في موقعها بالبيت الشمالي



الزبارة - بقايا جرتين من الطين بأحد مخازن البيت الشمالي



الزبارة - جدار متأخر (على يمين الصورة) مواز للجدار الشرقي للحوش رقم ٣ / ٢١ بالبيت الشمالي



الزبارة - جدار من الفترة السكنية الثانية شيد فوق أحد المداخل بالبيت الشمالي



الزبارة - مخزن التمور بالبيت الشمالي وقد شيد سور البيت المتأخر فوق جزء منه في الجهة اليسرى

توجد الحفرة التي يتجمع فيها الدبس



الزيارة - أحد الحيطان بالبيت الشمالي الشرقي



الزيارة - جدران البيت الشمالي الشرقي بعد إجراء أعمال الترميم



الزبارة - برج الناصية الجنوبية الشرقية بالبيت الشمالي الشرقي



الزبارة - أعمال الترميم في المطبخ رقم ٤ بالبيت الشمالي



الزبارة - أحد المسابح بالحجرة رقم ٤١ بالبيت الشمالي



الزبارة - نوع آخر من المسابح حجرة رقم ٣٤ بالبيت الشمالي



الزبارة - منظر عام للمخزن بالبيت الشمالي



الزبارة - المطبخ حجرة رقم ٣١ بالبيت الشمالي



الزبارة - فرن في الزاوية الجنوبية الغربية من الحوش رقم ٤ / ٢٦ بالبيت الشمالي



الزبارة - قاعدة موقد بالحجارة رقم ٢٣ بالبيت الشمالي



الزبارة - حوض ماء يتوسط الحوش رقم ٤ / ٢٦ بالبيت الشمالي



الزبارة - بئر في الحوش رقم ٥ / ٣٧ بالبيت الشمالي



الزبارة - دهليز المدخل المنكسر الرئيسي يتوسطه العמוד الإسطوانى الحامل لسقف ظلة الدهليز

بالبيت الشمالى الشرقى



الزبارة - ميداب (مرزاق) للبيت الشمالى ، يصب فى حوش البيت الشمالى الشرقى مما يدل على أن

الأخر مبنى فى مرحلة لاحقة .



الزيارة - منظر عام للبيت الجنوبي من الجو



الزيارة - منظر عام من الجهة الشمالية الغربية للبيت الجنوبي



الزبارة - منظر عام للبيت الجنوبي من الجهة الجنوبية الشرقية



الزبارة - منظر عام للبيت الجنوبي من الجهة الجنوبية الغربية



الزبارة - منظر تفصيلي للرواشن ياحدى حجرات البيت الجنوبي



الزبارة - حفريات 5 J (السوق البحري)



الزبارة - حفريات 5 J (السوق البحري)

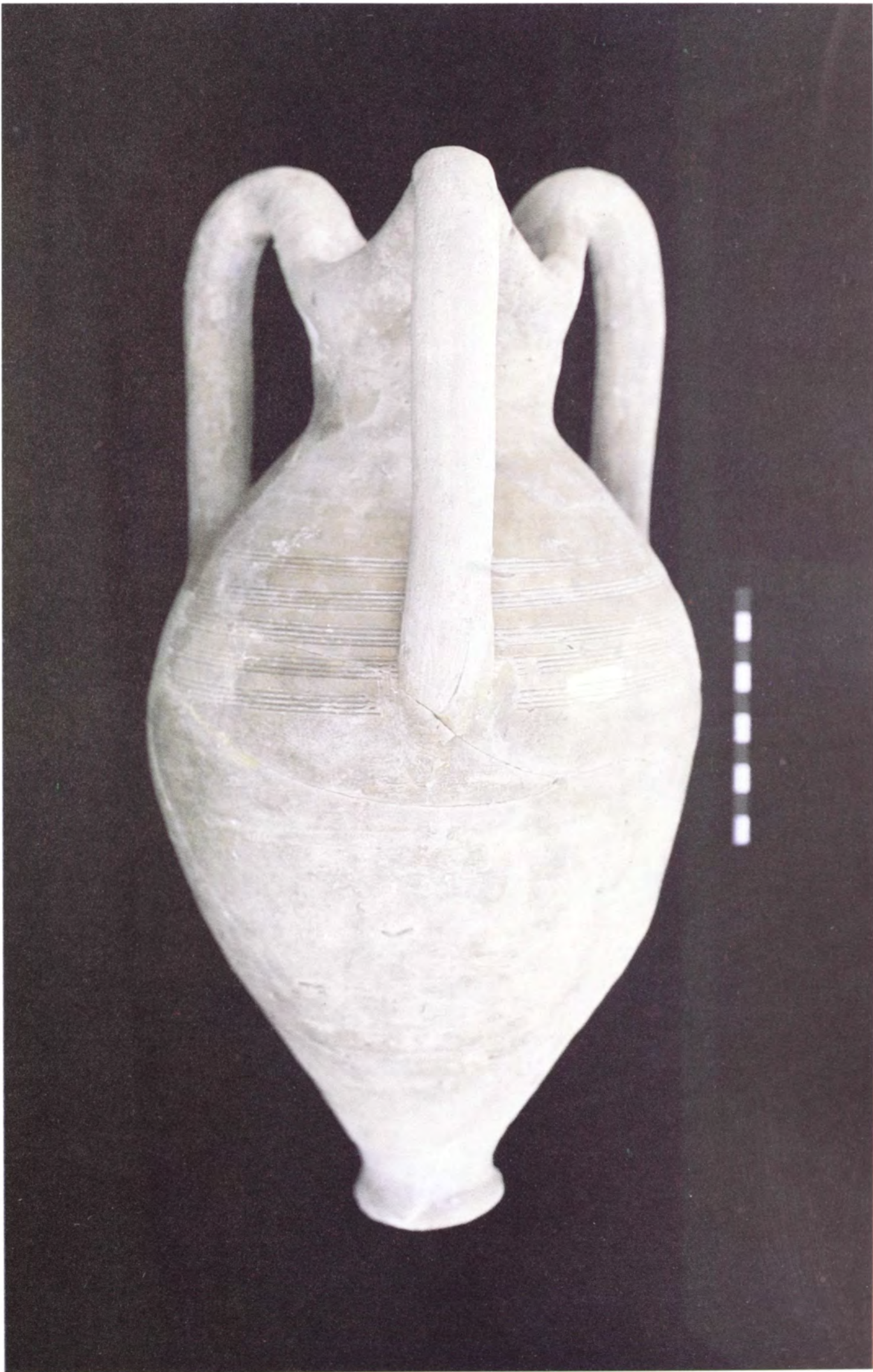

الزبارة - جرة بيضاوية لها ثلاثة مقابض مزخرفة بحزوز أفقية غائرة .

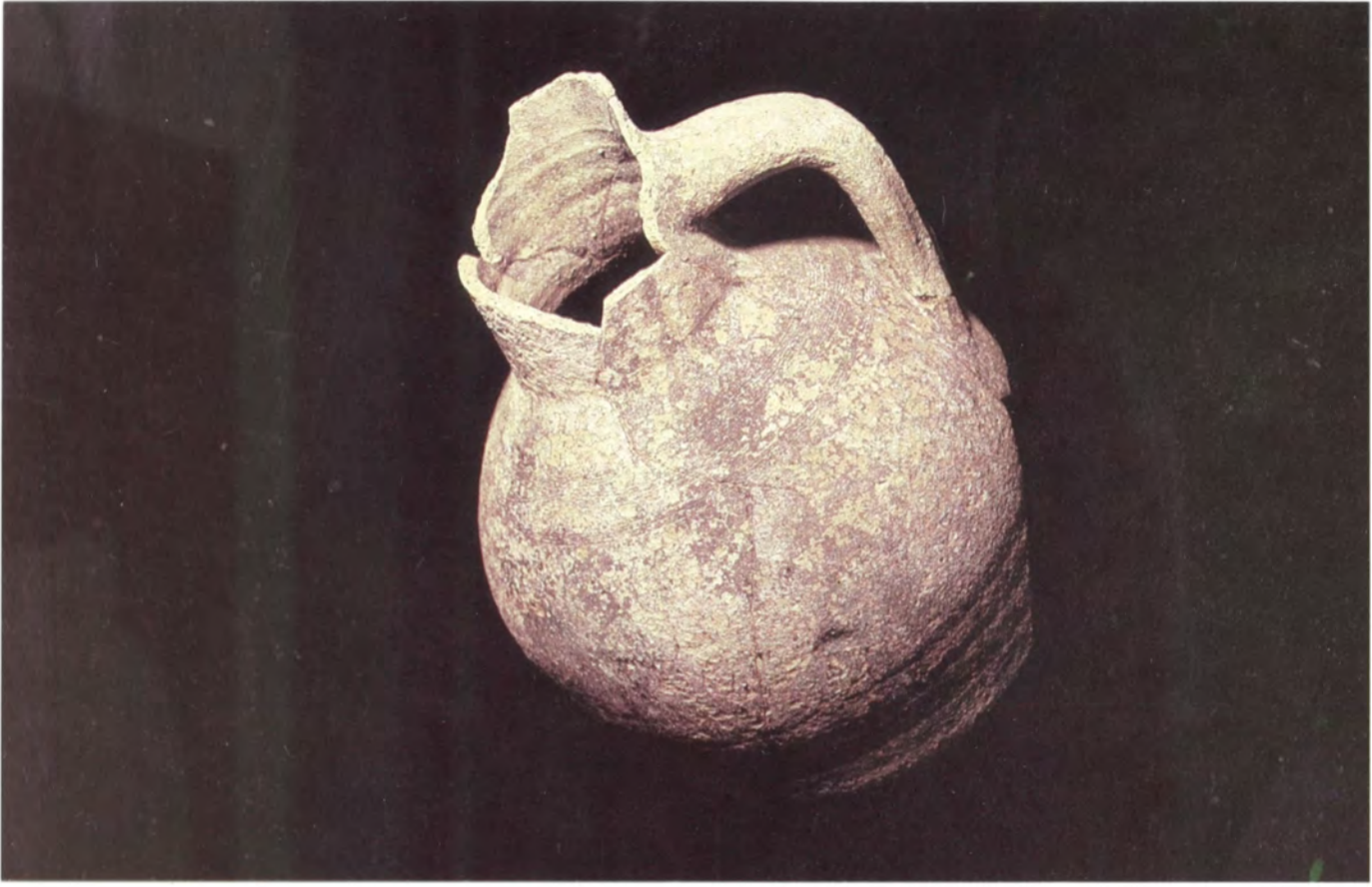

الزبارة - جرة إحصائية الشكل ذات مقبض واحد مزخرفة بحزوز أفقية



الزبارة - جرة ذات مقبض واحد غير مكتملة على البدن حزوز دائرية



الزبارة - جرة كثرية الشكل مزججة فوق اللون الأزرق



٢ - لقطة جانبية لنفس الإناء



الزبارة - ١ - إناء من الفخار غير مكتمل به زخارف نباتية

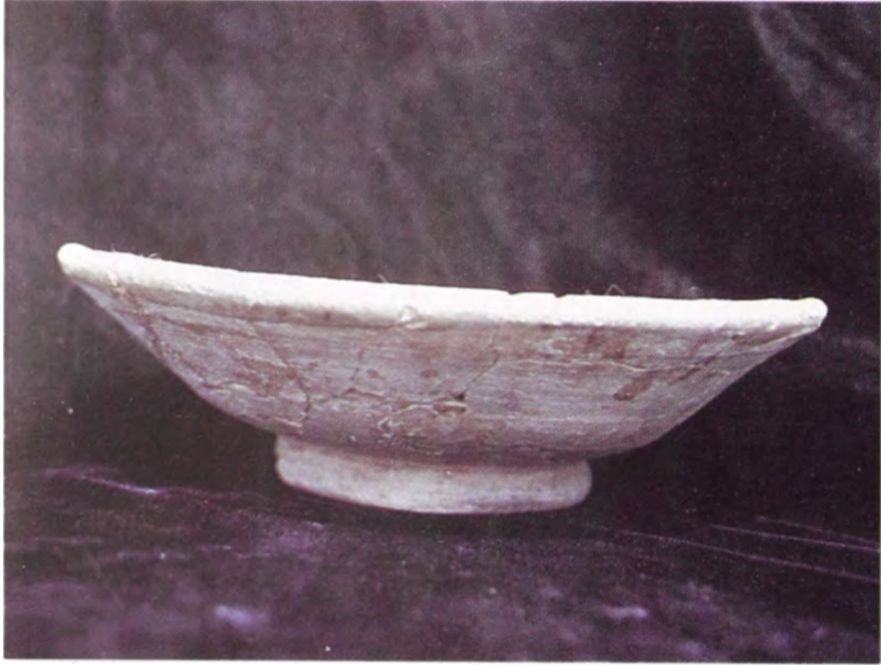

٤ - لقطة جانبية لنفس الطبق



٣ - طبق من الفخار المزجج به زخارف نباتية وهندسية



٦ - لقطة جانبية لنفس الطبق



٥ - طبق من الفخار



٢ - لقطة جانبية لنفس الفنجان



بارة - ١ - فنجان من الفخار غير مكتمل



٤ - لقطة جانبية لنفس الفنجان

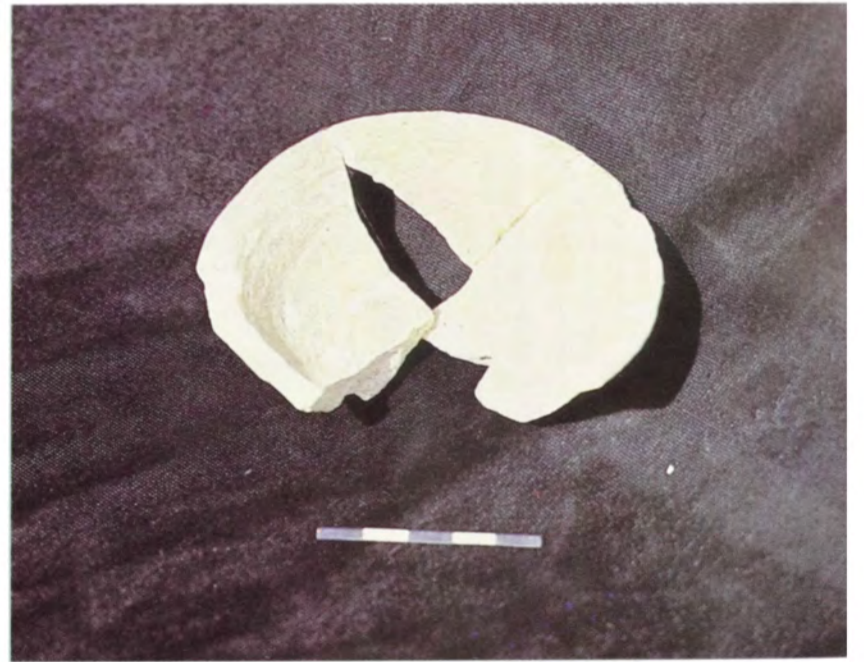

- فنجان من الفخار الغير مزجج جزء من حافته مفقود



٢



١



٤



٣

- ٤
 الزبارة - ١ - غطاءين من الفخار
 - ٢ - غطاء من الجبس
 - ٣ - مجموعة من الخرز والأزرار
 - ٤ - حجرات مستديرة
 - ٥ - كسر من الزخارف الجصية



٥



الزبارة - إناء من الفخار

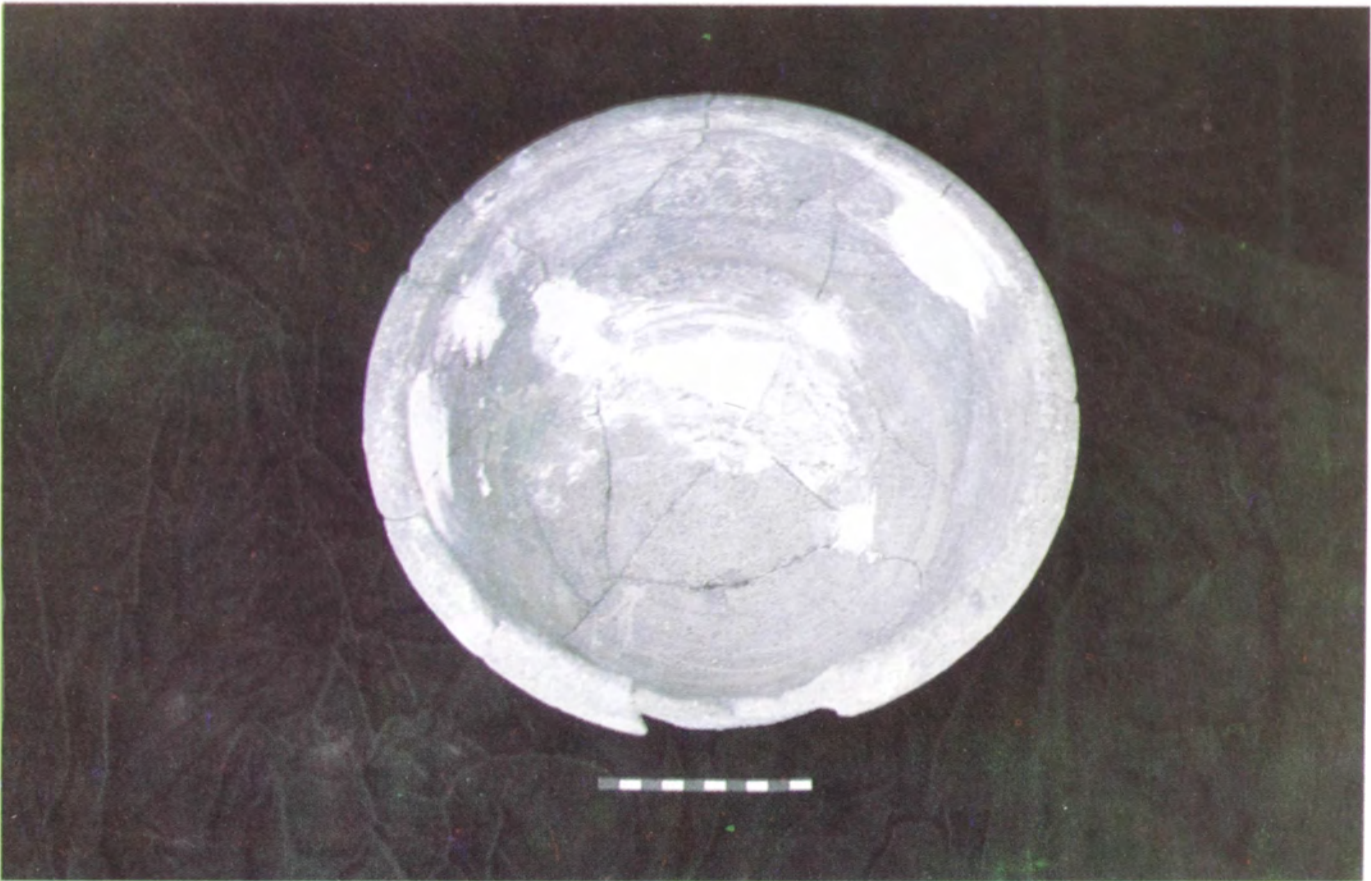

الزبارة - طشت من الفخار الغير مزجج جزء من الحافة مفقود



الزبارة - غطاء من الفخار



الزبارة - سراج من الفخار المزجج غير مكتمل الحافة



الزبارة - عنق جرة ماء



الزبارة - كسرة لحافة طبق من الفخار



الزبارة - كسر لجرة من الفخار الغير مزجج عليها زخارف هندسية معمولة بطريقة الحذ



الزبارة - أجزاء من منحرين من الجبس



مشط خشبي

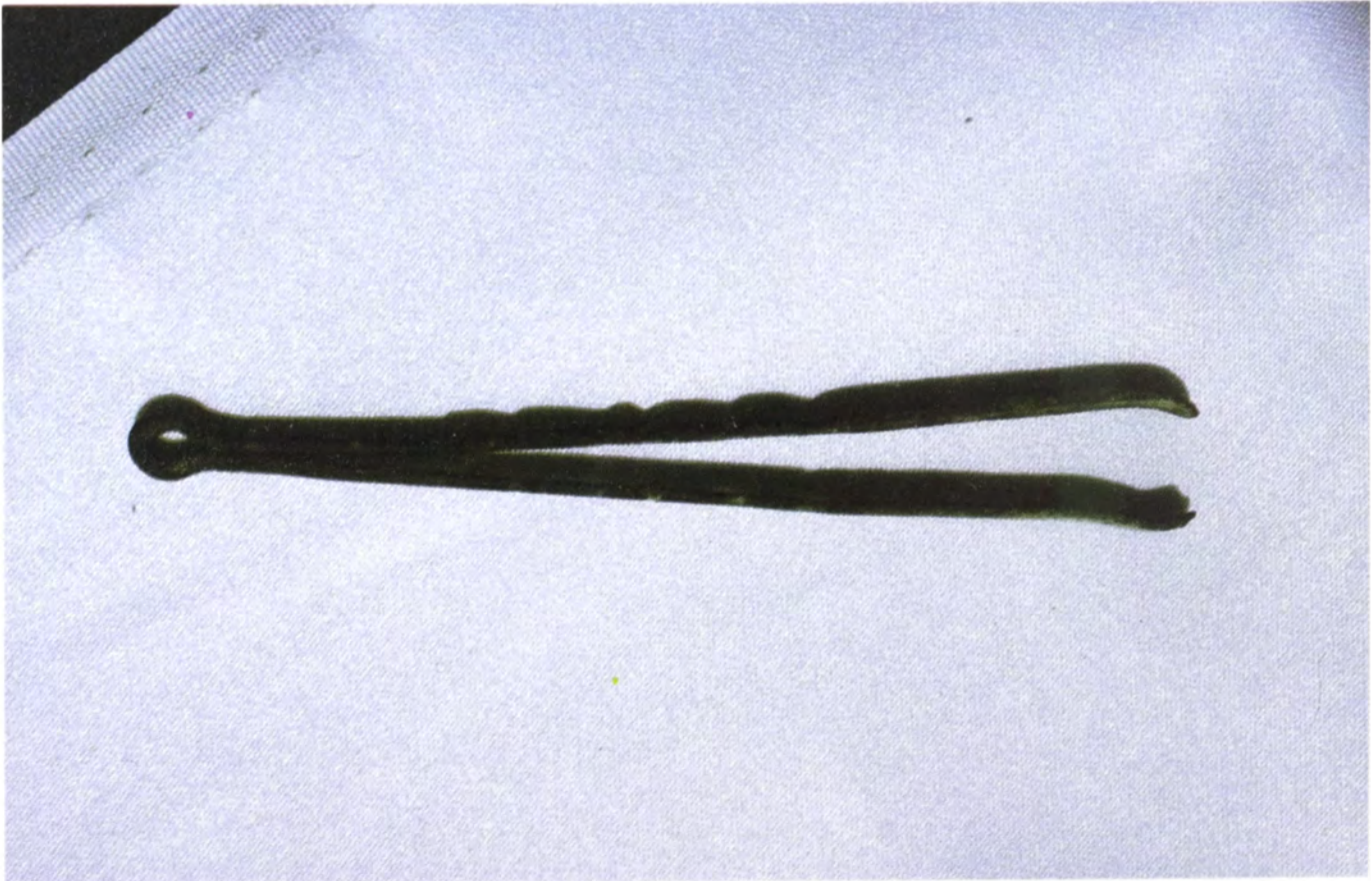

ملقط من النحاس



فنجان من البورسلين به زخارف نباتية



ملة من البورسلين بها زخارف نباتية مضافة



مجموعة من الغلايين



فنجان من البورسلين غير مكتمل به زخارف نباتية على هيئة قشر السمك



٢



١



٤



٣

- ١ - عملة تركية مكتوب على الوجه ضرب في اسلامبول ١٢٠٣ هـ .
- ٢ - الظهر توقيع السلطان سليم الثالث بك .
- ٣ - عملة من النحاس مكتوب على الوجه في الوسط كلمة عدل يعلوها ميزان ، ومكتوب بالإطار شركة الامبراطورية البريطانية لشرق افريقيا .
- ٤ - الظهر مكتوب بالوسط كلمة ممباسة عمانية سنة ١٢٠٦ هـ .
- ٥ - عملة من النحاس كتب على الظهر ضرب في بغداد تعود للعهد التركي إالوجه غير واضح المعالم .



٥

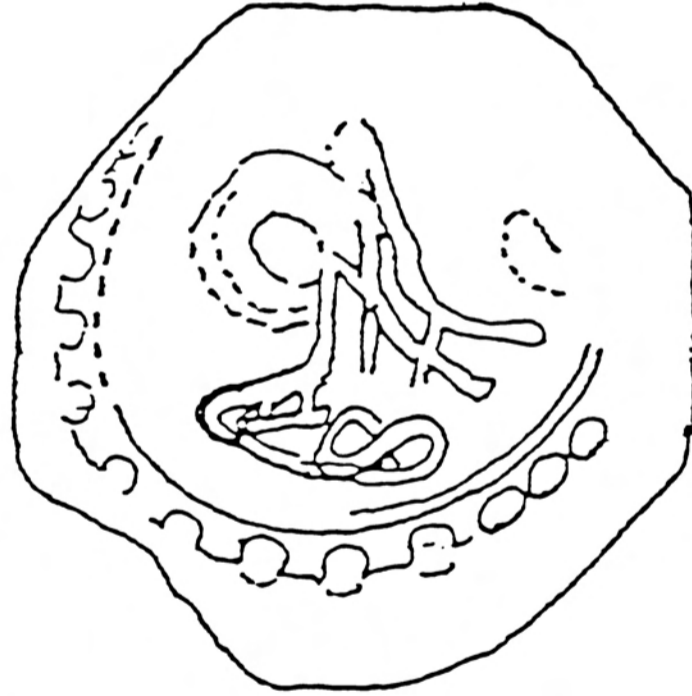
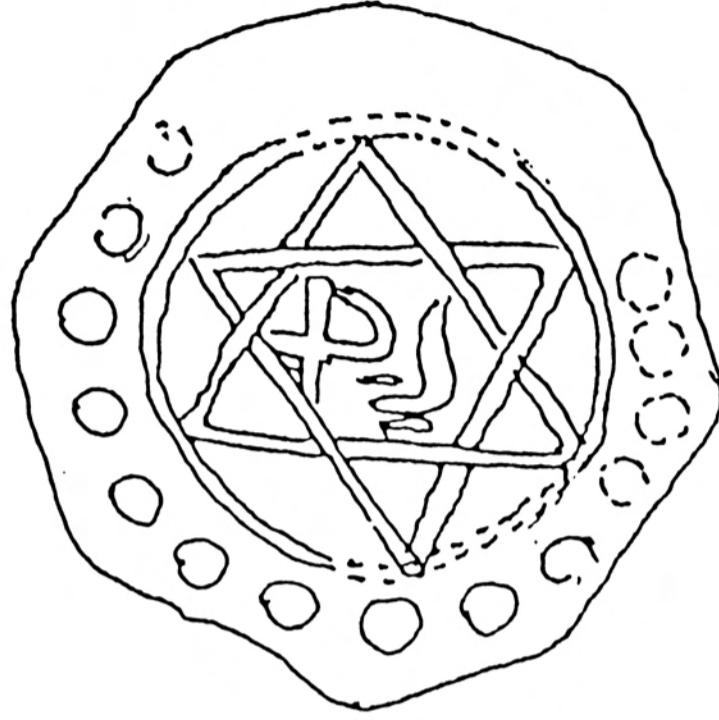

Clare Gillespie

عملة نحاسية تركية
الوجه - يتوسطه نجمة سداسية داخل دائرة تلف بها دوائر صغيرة مكتوب بوسط النجمة كلمة يارب
الظهر - يتوسطه توقيع السلطان التركي



خاتم من الفضة به فص



خاتمين من الفضة



٤



١



٥



٢

- ١ - مدق (يد هاون من الحجر) .
- ٢ - هاون من الحجر - ملتقط سطحي .
- ٣ - هاون من الحجر - ملتقط سطحي .
- ٤ - طلاقات من الرصاص .
- ٥ - مجموعة من الأوزان الحجرية مختلفة الأحجام .



٣



interior



exterior

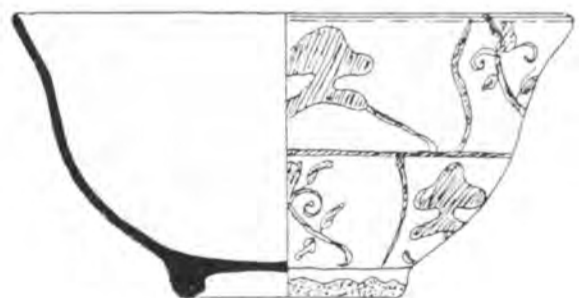
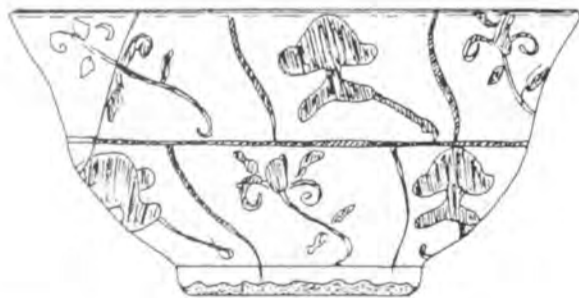

Clare Gillespie

فنجان من البروسلين الصيني



أ - قاع الطبق

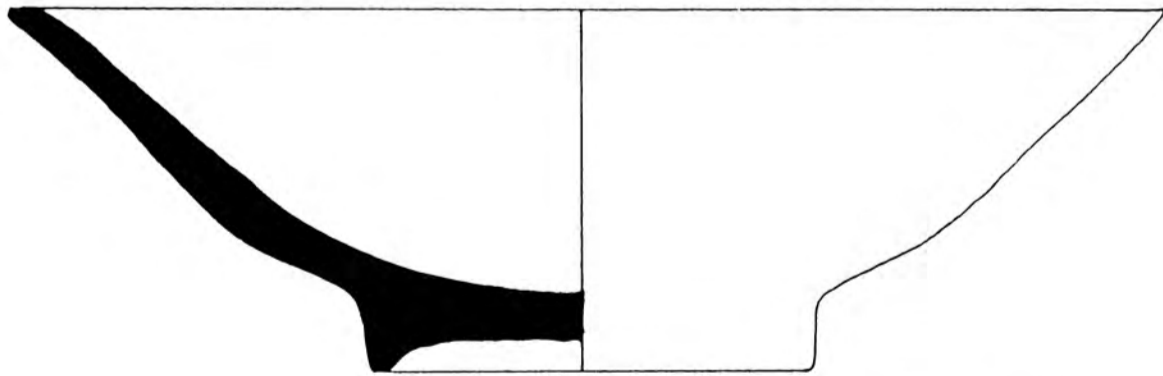

ب - قطاع أفقي لنفس الطبق

Clare Gillespie

طبق من الفخار المزجج به زخارف نباتية

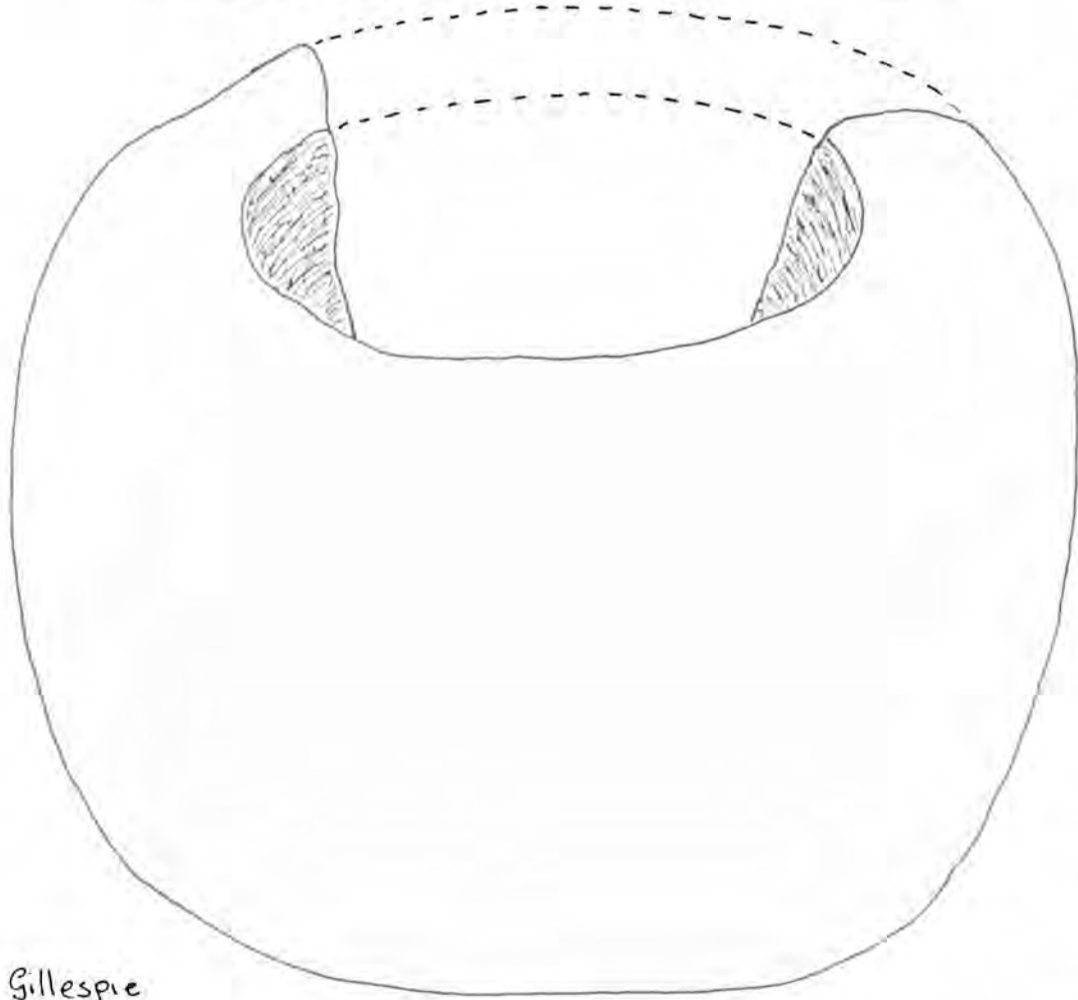
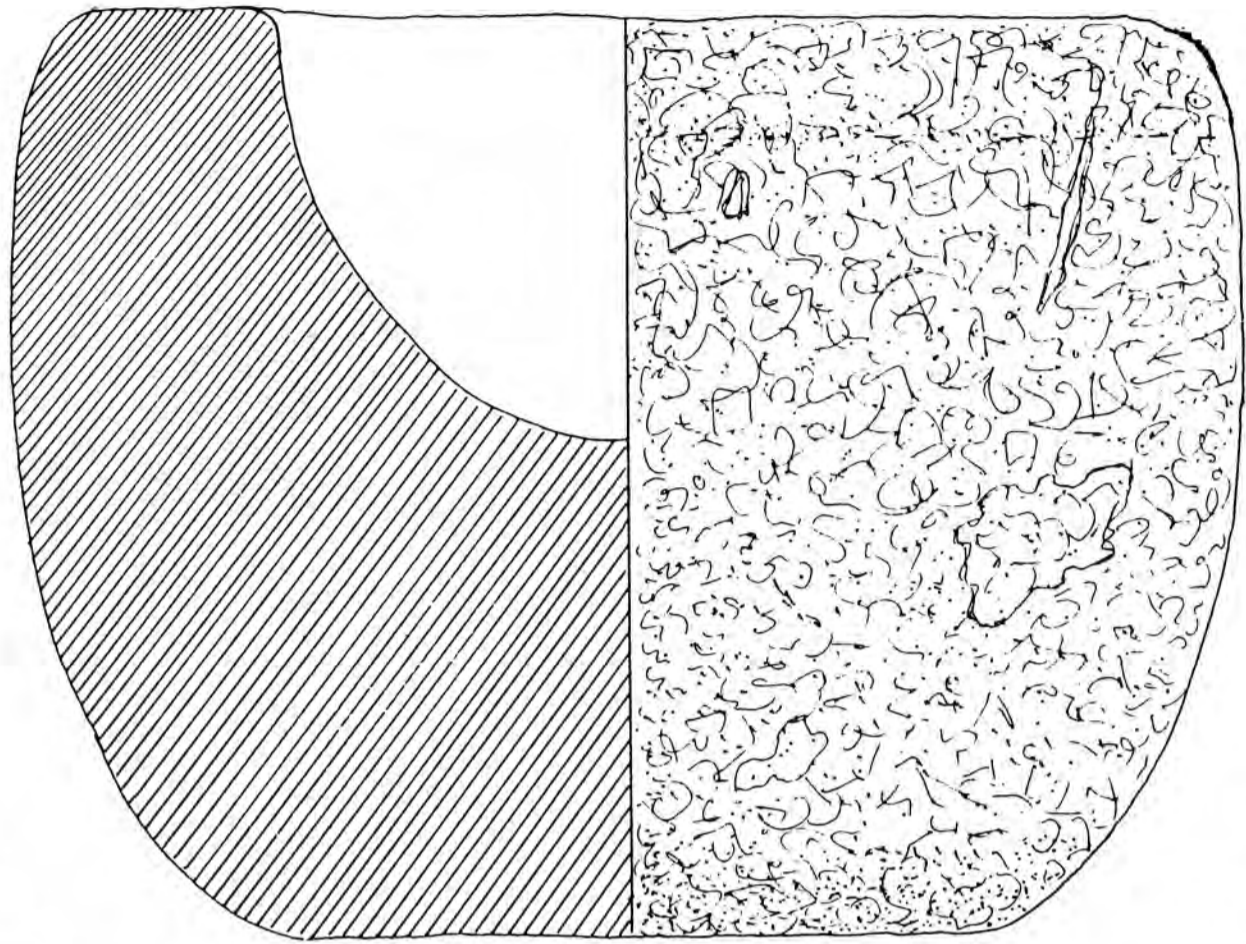

Clare Gillespie

مدق من الحجر

صـور مـروب

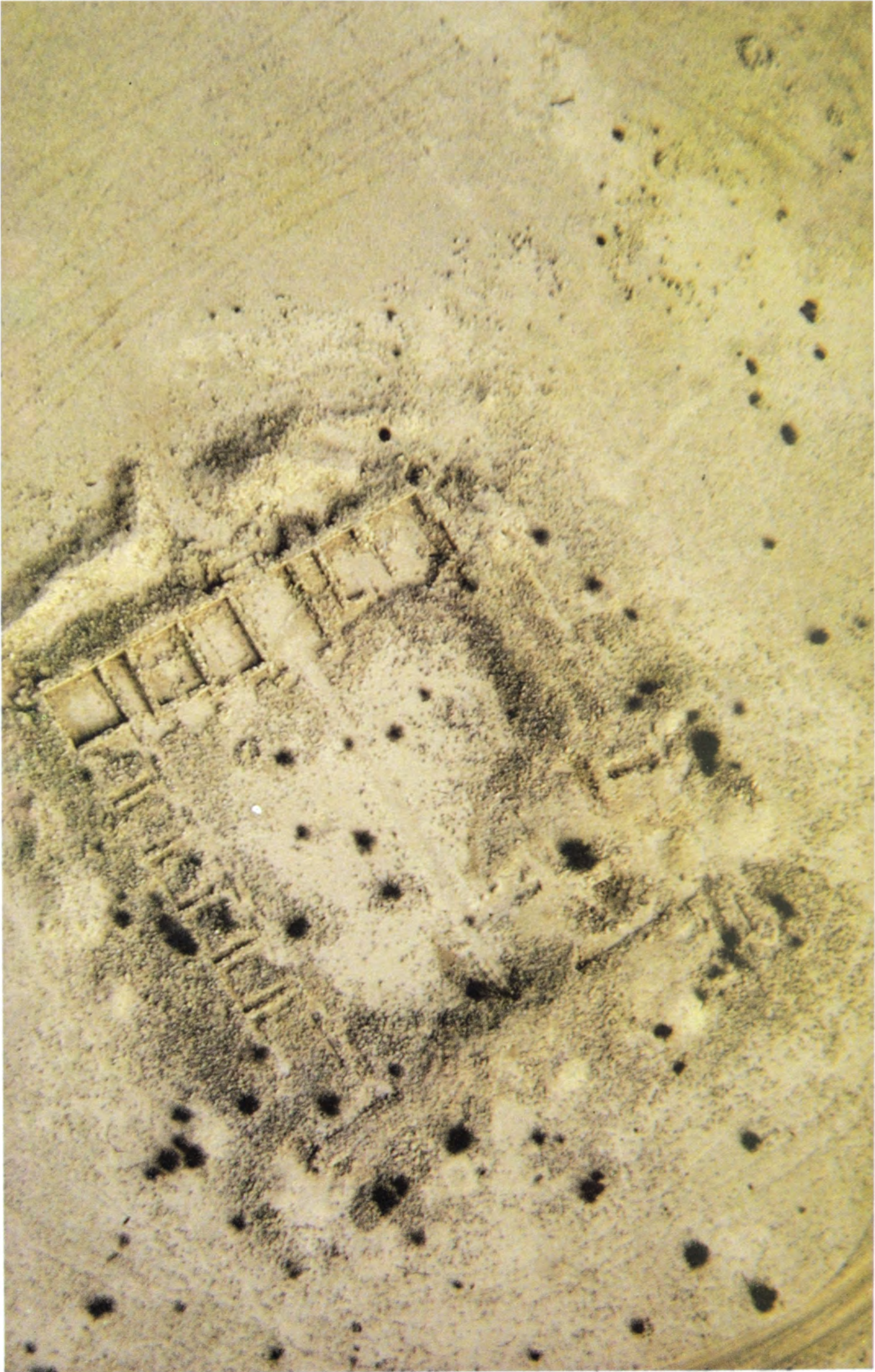

مروب - صورة من الجو لقلعة مروب عن البعثة الفرنسية



مروب - الجدار الشمالي للقلعة من الداخل أثناء عملية الترميم .



مروب - الجهة الغربية من الجدار الشمالي من الداخل



مروب - الجدار الشمالي للقلعة قبل البدء بأعمال الترميم



مروب - برجى الزاوية الجنوبية الغربية لكل من القلعة الأولى والثانية أثناء عملية التنقيب



مروب - برج الزاوية الجنوبية الشرقية للقلعة الأولى أثناء عملية الترميم



مروب - الجدار الشرقي المستعرض للقلعة الثانية يتقدمه الجدار الشرقي للقلعة الأولى أثناء عملية التنقيب



مروب - الجدار الشرقي للقلعة الثانية يتقدمه الجدار الشرقي للقلعة الأولى بعد الإنتهاء من أعمال الترميم



مروب - مراحل الترميم في الجدار الجنوبي للقلعتين



مروب - المرحلة النهائية لأعمال الترميم والتدعيم لكل من الجدار الجنوبي المستعرض للقلعة الثانية والجدار الجنوبي للقلعة الأولى



مروب - مدخلان جانبيين بالجدار الجنوبي لكل من القلعة الأولى والثانية



مرّوب الجدار الجنوبي المستعرض للقلعة الثانية وإلى اليمين يبدو الجدار الجنوبي للقلعة الأولى



مروب - المدخل الرئيسي من الداخل قبل الترميم



مروب - المدخل الرئيسي من الجهة الشمالية بعد الترميم



مروب - منظر عام للقلعة من الزاوية الشمالية الغربية



مروب - منظر عام للقلعة من الجهة الغربية



مروب - منظر عام للقلعة من الجهة الجنوبية



مروب - منظر عام للقلعة من الزاوية الجنوبية الشرقية



مروب - الجانب الشمالي للقلعة بعد الإنتهاء من أعمال الترميم



مروب - الجانب الغربي للقلعة ويظهر في مقدمة الصورة الزاوية الجنوبية الغربية للقلعة الأولى

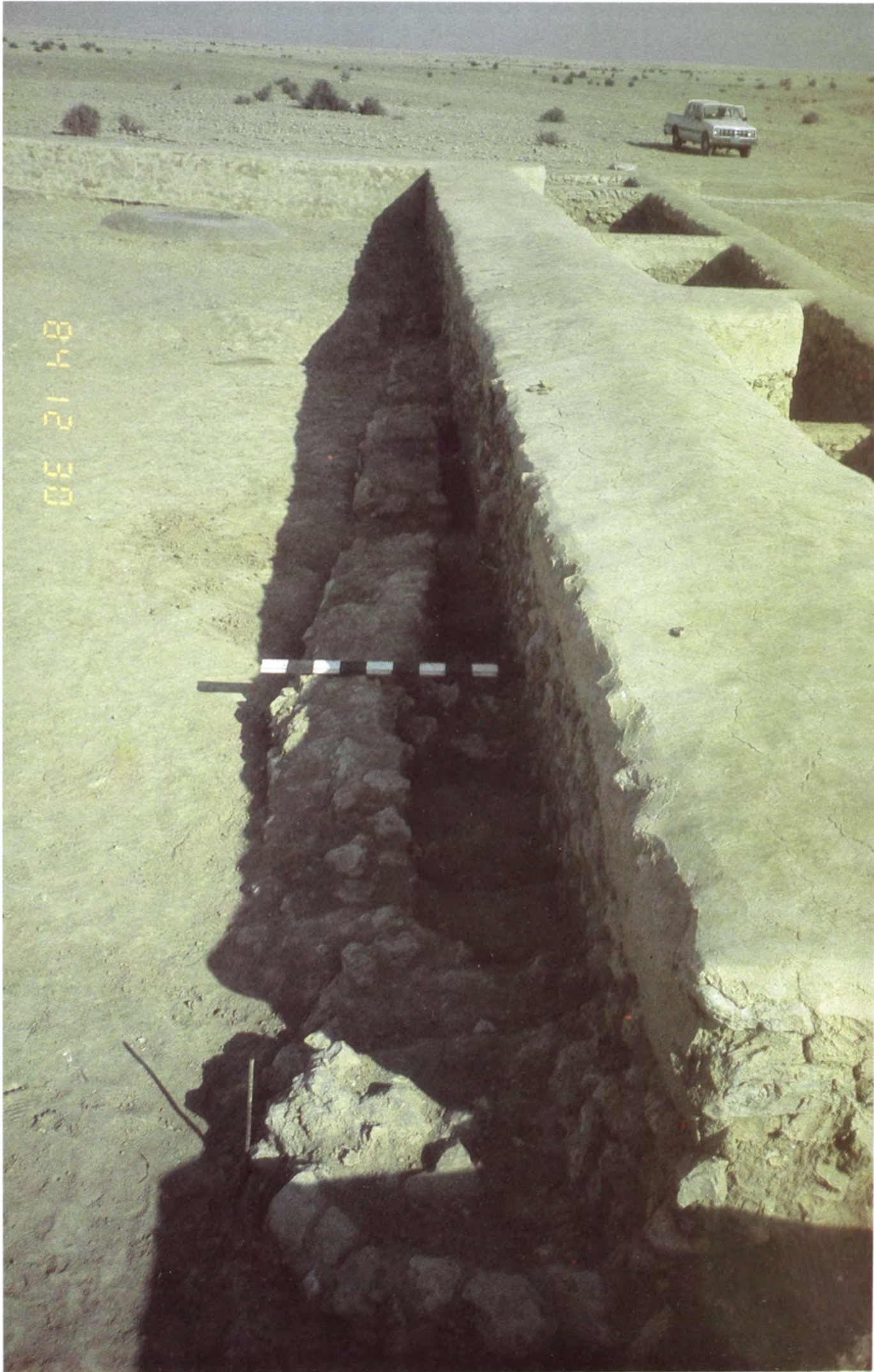

مروب - المرحلتان البنائيتان للقلعة كما تظهران في الجهة الجنوبية .



مروب - البئر في الزاوية الجنوبية الشرقية للقلعة قبل ترميم الفوهة



مروب - فوهة البئر بعد الإنتهاء من أعمال الترميم

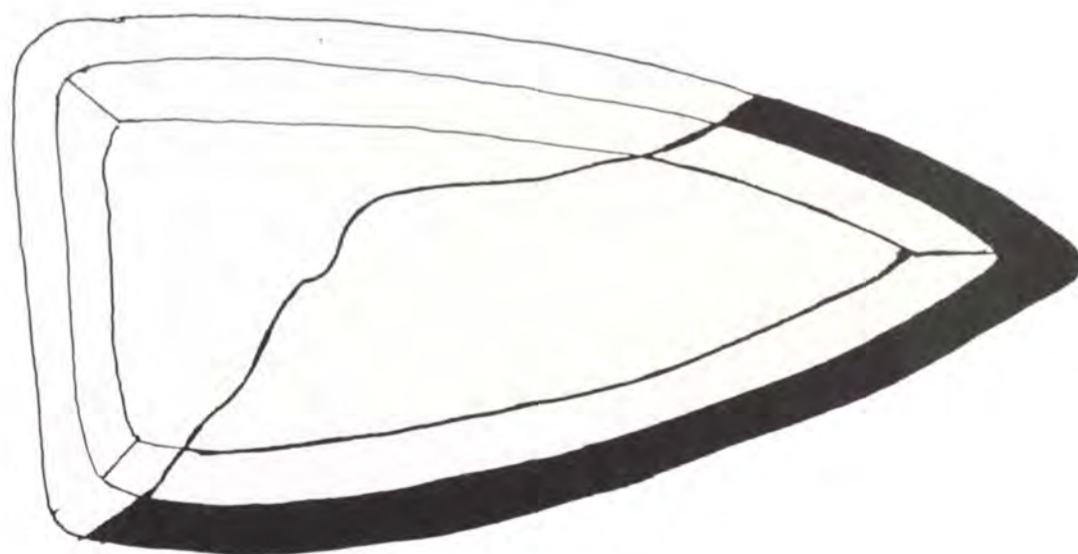
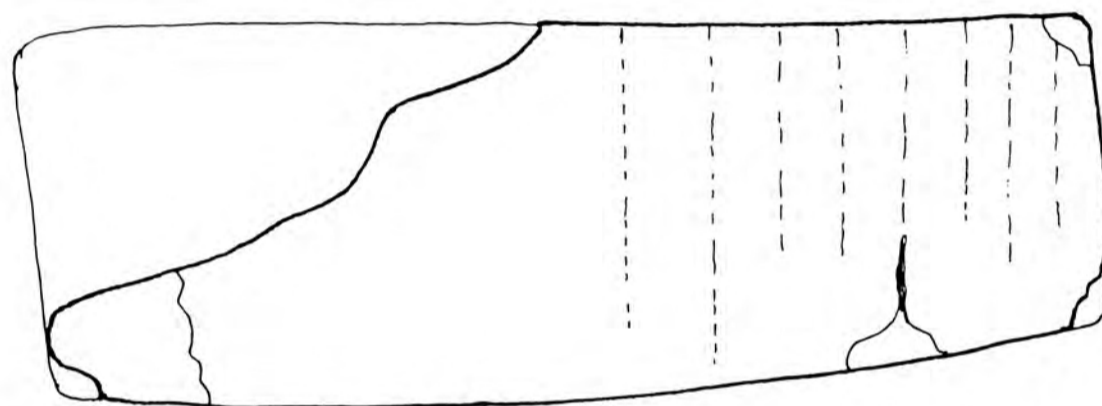
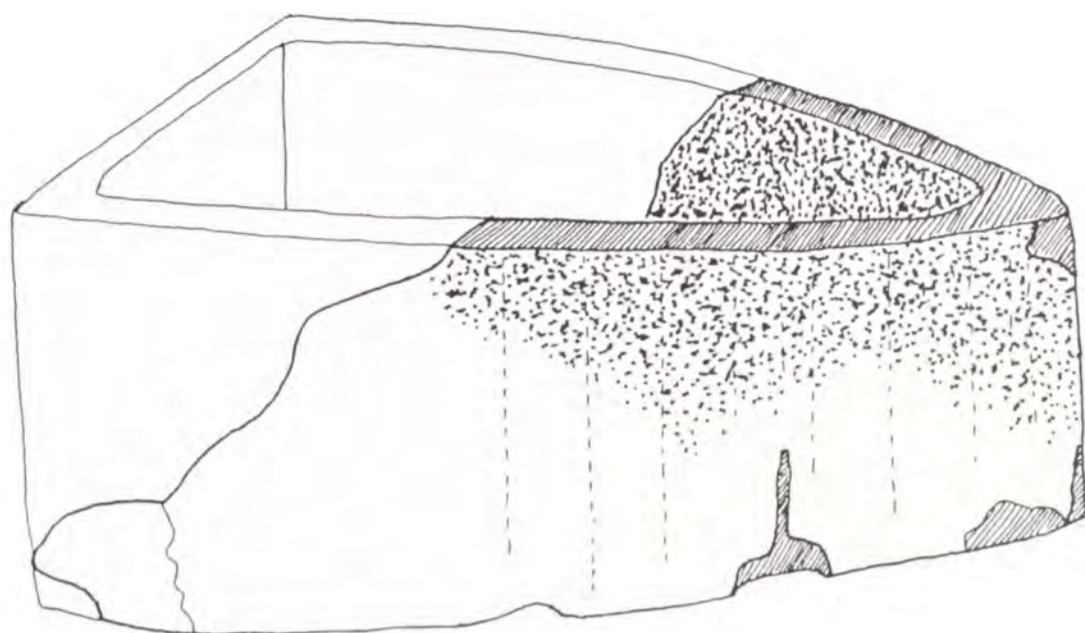

Clare Gillespie

مروب - سراج من حجر الستتائيت

فريق التنقيب

ساهم في أعمال التنقيب والترميم بموقع الزيارة خلال الموسم الأول والثاني والثالث (١٩٨٤ - ٨٣ م) مجموعة من الافراد المتخصصين في مجال التنقيب والترميم بادارة السياحة والآثار ، ويتألف فريق التنقيب من :

الإسم	الوظيفة	المواسم التي شارك فيها
محمد جاسم الخليفي	مراقب شئون المتاحف والآثار والمشرف العام على أعمال التنقيب والترميم خلال المواسم الثلاثة	الموسم الأول والثاني والثالث
د . نبيل ساروفيم	باحث بالادارة	الموسم الأول والثاني والثالث
عبد الله محمد الخليفي	رئيس قسم الآثار	الموسم الثالث
جاسم صالح الرئيسي	مساعد رئيس قسم الآثار	الموسم الأول والثاني والثالث
محمد معين صادق	مساعد مراقب معرض التنية	الموسم الأول والثاني
مهنا سعد المهدي	مساعد مشرف متحف الخور	الموسم الأول والثاني والثالث
علي إبراهيم المناعي	دليل مناطق	الموسم الأول والثاني والثالث
خميس حسن المريخي		الموسم الثالث

- المساح

نبيل قدوره ، وزارة الأشغال العامة .

- عدد العمال

ثلاثون عاملاً في كل موسم

- ترميم المباني

قام بتنفيذه أربعة فنيين من ذوي الخبرة في الباني التقليدية .

المدة التي استغرقها العمل خلال الموسم الأول والثاني ستة أشهر بمعدل ثلاثة أشهر للموسم

الواحد ، أما الموسم الثالث فكانت مدته شهرين .

(☆) تم خلاله التنقيب والترميم في الزيارة وموقع مروب الإسلامي .

(المراجع)

(المصادر والمراجع)

- أ - مراجع الزبارة
- ١ - أحمد مصطفى أبو حاكمة
لمع الشهاب في سيرة الأمام محمد بن عبد الوهاب
تحقيق (بيروت ١٩٦٧ م) .
- ٢ - إرنولد . ت . نيلسون ARNOLD WILSON
الخليج العربي ، نقله إلى العربية وقدم له الدكتور عبد القادر يوسف
مكتبة الأمل - الكويت .
- ٣ - أمين الريحاني
ملوك العرب ، الجزء الثاني ، (بيروت ١٩٦٧ م) .
- ٤ - بدر الدين عباس الخصوصي
دراسات في تاريخ الكويت الاجتماعي والاقتصادي
١٩١٣ - ١٩٦١ م ، (الكويت ١٩٧٢ م) .
- ٥ - بياتريس دي كاردي
تقرير البعثة البريطانية ١٩٧٣ - ١٩٧٤ م
(مطابع أكسفورد) .
- ٦ - جاك - تيكسيه
تقرير البعثة للآثار في قطر (المجلد ١)
(الدوحة ١٩٨٠ م) .
- ٧ - ج . ج - لوريمر
دليل الخليج التاريخي والجغرافي - ١٤ جزءاً
ترجمة مكتب صاحب السمو أمير دولة قطر
(الدوحة ١٩٦٧ م) .
- ٨ - جي . أي . سالدانا
وثائق التاريخ القطري من سنة ١٩٧٣ - ١٩٠٤ م
ترجمة أحمد العناني ، (الدوحة ١٩٧٦ م)
- ٩ - عبد العزيز المنصور
١ - التطور السياسي لقطر في الفترة ما بين ١٩٦٨ - ١٩١٦ م
الجزء الأول ، الطبعة الأولى - (الكويت ١٩٧٥ م)

- ٢ - التطور السياسي لقطر ١٩١٦ - ١٩٤٩ م
منشورات ذات السلاسل الطبعة الأولى (الكويت ١٩٧٩ م)
- ١٠ - عبد العزيز المنصور وفتوح الخترش
نشوء قطر، تطورها . دراسة تاريخية . الطبعة الأولى
منشورات دار ذات السلاسل - (الكويت ١٩٧٧ م)
- ١١ - عبد الله الأشعل
قضية الحدود في الخليج العربي
مركز الدراسات السياسية والإستراتيجية - دار الأهرام - القاهرة .
- ١٢ - عثمان بن سند البصري
سبائك المسجد في أخبار أحمد نجل رزق الأسعد
(بومباي ١٣١٥ هـ / ١٨٩٧ م) ومنها نسخة خطية بالمتحف البريطاني .
- ١٣ - قسم الوثائق بمكتب صاحب السمو أمير دولة قطر .
١ - وثائق التاريخ القطري من الوثائق البريطانية والعثمانية ١٩٦٨ - ١٩٤٩ م
تقديم أحمد العناني ، (الدوحة ١٩٧٩ م) .
٢ - قطر في دليل الخليج
تقديم أحمد العناني (الدوحة ١٩٨١ م) .
- ١٤ - محمد بن خليفة النههاني
التحففة النههانية في تاريخ الجزيرة العربية في اثني عشر جزءاً
ج ١ - تاريخ البحرين ، (القاهرة ١٣٤٢ هـ / ١٩٢٣ م) .
- ١٥ - محمد الرميحي
البحرين ، مشكلات التغيير السياسي والإجتماعي ١٩٢٠ - ١٩٧٠ م
(الكويت ١٩٧٦ م) .
- ١٦ - محمد شريف الشيباني
إمارة قطر العربية بين الماضي والحاضر
(بيروت ١٩٦٢ م) .
- ١٧ - يوسف إبراهيم العبد الله
العلاقات القطرية البريطانية ما بين ١٩١٦ - ١٩٤٥ م
رسالة ماجستير باللغة الإنجليزية
مؤسسة الشرق للنشر والترجمة ، (الدوحة ١٩٨١ م) .

- 18 – REPORT ON THE PROTECTION OF CULTURAL HERITAGE AND DEVELOPMENT OF THE MUSEUM . UA. GHOSH 1986 UNESCO .
- 19 – A GENERAL SURVEY AND PLAN FOR THE PRESERVATION AND PRESENTATION OF SITES AND MONUMENTS UNESCO 1976 .
- 20 – BOMBAY GOVERNMENT SELECTIONS FROM THE RECORDS OF BOMBAY GOVERNMENT, NEW SERIES BOMBAY 1856 .

ب - مراجع مرّوب

- حفريات قلعة البحرين
البعثة الفرنسية (٧٧ - ١٩٧٩ م) .
- العمارة في صدر الاسلام
د . كمال الدين سامح .
- تاريخ فن العمارة العراقية في مختلف العصور
شريف يوسف .
- العمارة العربية الاسلامية في العراق
د . عيسى سليمان وآخرون .
- تقرير البعثة الدانماركية عن مرّوب
كارين فريفلت - ٤ مارس ١٩٧٤ م .
- تقرير البعثة الفرنسية الثاني عن موقع مرّوب
هاردي جيلبير ، يوليو ١٩٨٢ م .

A SHORT ACCOUNT OF EARLY MUSLIM ARCHITECTURE
K.-A. C. CRESWELL

﴿ المحتوى ﴾

صفحة

● تقديم ١١

● الاعداد ١٣

☆ الباب الأول

أعمال التنقيب والترميم في مدينة الزبارة ١٥

لمحة تاريخية ١٩

الموقع ٢٣

الموسم الأول ٢٣

الموسم الثاني ٢٥

الموسم الثالث ٢٦

منهج التنقيب ٢٧

التقسيم العام للبيت الشمالي متأخر العهد ٢٩

التقسيم العام للبيتين الشمالي والشمالي الشرقي ٣٠

تقسيم البيت الجنوبي ٤٧

حفرة 5 J ٥٠

المكتشفات الاثرية ٥٢

الاستنتاج العام ٥٣

الترميم ٥٣

☆ الباب الثاني

أعمال التنقيب والترميم في قلعة مروب الاسلامية ٥٥

مقدمة ٥٧

القلعة الثانية ٥٩

القلعة الأولى ٦١

تأريخ الموقع ٦٣

٦٥ لماذا مرّوب .
٦٧ الاجزاء التي تم كشفها خلال أعمال التنقيب .
٦٨ جدول تفصيلي لأعمال الترميم بكل من القلعة الثانية والأولى .
٦٩ صور الزيارة .
١٢٣ صور مرّوب .
١٤١ فريق التنقيب .
١٤٣ المراجع .

رقم الايداع بدار الكتب القطرية
٢٤ لسنة ١٩٨٧ م

